

田原市の図書館

図書館事業年報（平成16年度）

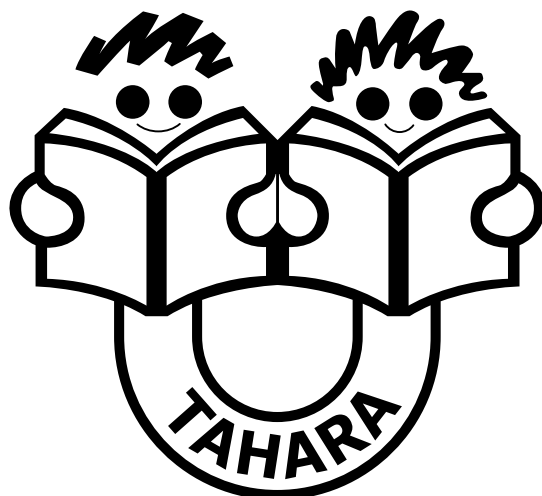

田原市図書館

田原市の目指した 図書館

田原市は、三河湾と太平洋に囲まれた渥美半島の中央部に位置し、中央には蔵王山・衣笠山を擁するなど、海と山の自然に恵まれたまちです。縄文時代の遺跡が残るなど古くから生活が営まれ、江戸時代の城下町であり、幕末の先覚者渡辺崋山ゆかりの地として、渥美半島の経済・文化の中心地として栄えてきました。

その恵まれた条件が田原のまちと人を育て、それらの人々の地道な努力の結晶として、現在の田原市図書館があります。

ここで、私たちが目指した図書館とは次のようなものです。

1 資料と情報の図書館

このまちに暮らして、誰でも必要な資料と情報を得ることができる図書館。図書、雑誌、視聴覚資料など35万点を収蔵し、インターネット、データベースなどの情報環境を備える。移動図書館「いずみ号」で市内全域への図書館サービスをおこなう。

2 学びとくつろぎの図書館

館内のさまざまな場所に研究、調査のためのスペースを設ける。中庭の緑や日差しを感じながら楽しむ読書。快適で落ち着いた館内、利用者のにぎわいがありながら適度の距離感も持てる豊かな空間を構成する。

3 交流と参加の図書館

コミュニティ活動の基盤として、ここに暮らす人びとの交流と参加の場を作る。図書館利用に障害のある人へのサービスや児童サービスその他の活動にボランティアや地域活動の協力をえて、多彩できめ細かな図書館活動を実現する。

4 共に歩む図書館

住民のニーズにこたえ、100年の後も親しまれる図書館。公開、参加、協力を指針として住民と共に歩む図書館運営をおこなう。

目 次

1 . 田原市の概要	2
2 . 図書館の歩み	3
3 . 施設の概要	4
4 . コンピュータシステム	8
5 . 事務分掌	9
6 . 図書館協議会	10
7 . 予算・決算	11
8 . 主要事業概要	12
9 . 図書館活動指標	23
10 . 図書館統計	25
(1) 地区別登録者数・利用者数.....	25
(2) 年齢別・性別登録者数.....	26
(3) 年齢別・性別貸出数.....	26
(4) 資料区分別・分類別蔵書冊数.....	27
(5) 資料区分別・分類別貸出数.....	28
(6) 月別利用指標推移.....	29
(7) 月別リクエスト処理件数.....	30
(8) 相互貸借内訳.....	31
(9) インターネットリクエスト受付.....	31
(10) 媒体別（図書以外）資料点数・貸出数.....	32
(11) 移動図書館の利用状況.....	33
11 . ベストリーダー	34
12 . 雑誌・新聞	35
13 . 条例・規則	46

1. 田原市の概要

三河湾と太平洋に囲まれた渥美半島の中央部に位置し、中央は蔵王山（252.5 m）・衣笠山（278.2 m）を擁するなど、海と山の自然に恵まれた町です。

縄文時代の遺跡が残るなど古くから生活が営まれ、江戸時代の城下町であり、幕末の先覚者渡辺崋山ゆかりの地として、渥美半島の経済・文化の中心地として栄えてきました。

明治25年（1892）町制施行。同39年、相川・童浦（どうほ）・大久保の三村合併。昭和30年（1955）1月、旧田原町・神戸（かんべ）村・野田村合併。同年4月杉山村の一部を編入しました。平成15年（2003）8月20日旧赤羽根町を編入合併し、田原市としてスタートを切りました。

主産業は、温暖な気候（過去30年間の年平均気温15.5度）と豊川用水を利用した農業、及び臨海地域に進出した企業を中心とした工業となっています。

面積：106.40 km²

人口：43,748人（平成17年3月31日現在）

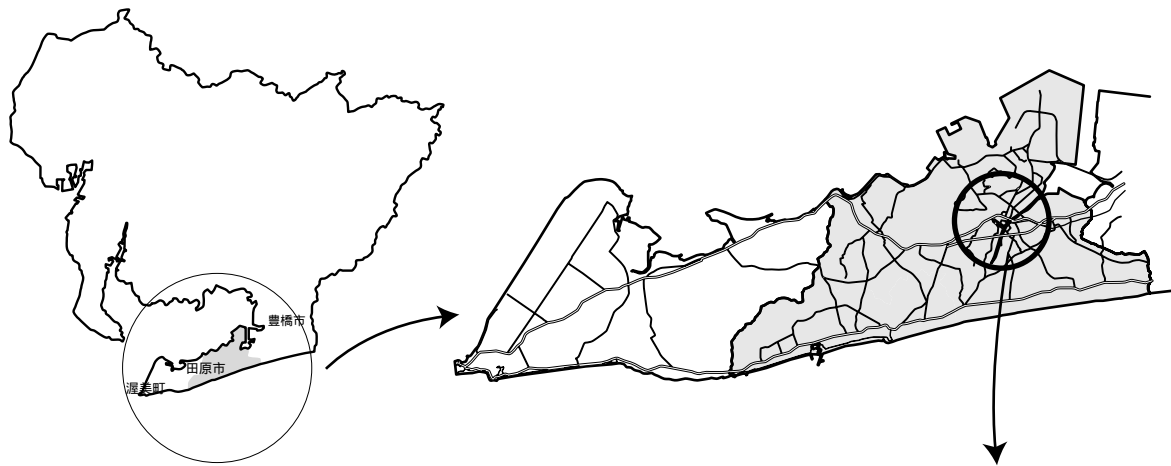

交通機関

- ・豊橋鉄道渥美線

三河田原駅より

…徒歩15分

- ・田原市巡回バス

『ぐるりんバス』

…「図書館」下車



2. 図書館の歩み

昭和58年11月3日

文化会館図書室(160㎡)の開館

昭和61年3月

第3次田原町総合計画

「住民の多様化する学習意欲に対応できる図書館の建設を図る」

平成3年

田原中央地区市街地再開発基本設計

再開発ビルの公共スペースの一部に約1,300㎡の図書館を建設する

平成8年

第4次田原町総合計画

「生涯学習の拠点施設として蔵書10万冊以上を備えた図書館の整備を促進する」

平成8年11月

図書館建設構想委員会答申

目標人口4万5千人、延床面積4千㎡、蔵書冊数35万冊(開架15万、書庫20万)、年間購入冊数2万2千冊、職員15名程度

平成10年3月

田原町図書館及び生涯学習施設建設基本計画

平成11年6月

生涯学習センター建設準備室設置

平成12年9月

図書館建設着工

平成13年7月31日

文化会館図書室の閉館

平成13年9月

文化会館改修工事着工

平成13年9月

移動図書館「いずみ号」巡回開始

平成14年3月

図書館竣工

平成14年8月2日

田原町図書館開館

平成15年8月20日

田原町・赤羽根町の合併に伴い、田原市中央図書館、田原市赤羽根図書館(分館)と改称

平成15年9月

移動図書館「いずみ号」赤羽根地区3小学校への巡回開始

平成15年9月30日

田原市赤羽根図書館システム統合のため休館

平成15年12月2日

田原市赤羽根図書館再開

平成16年4月1日

視聴覚資料の貸出規則変更(4点3週間)

休日日変則変更 国民の休日を開館とする(月曜日祝日を除く)

平成16年11月1日

「田原市子ども読書推進計画」制定

3. 施設の概要

(1) 中央図書館

豊橋鉄道三河田原駅より、徒歩15分の距離にあり、また市営の巡回バスが駅をはじめとした市内各所から図書館までを結んで図書館への交通は便利である。近くにはショッピングセンターや大規模な市営住宅があり、人の集まる場所に位置している。田原文化会館・総合体育館・情報センターとの複合施設であり、各種施設の利用を兼ねて図書館へ来館する利用者も多く見られる。

2 F

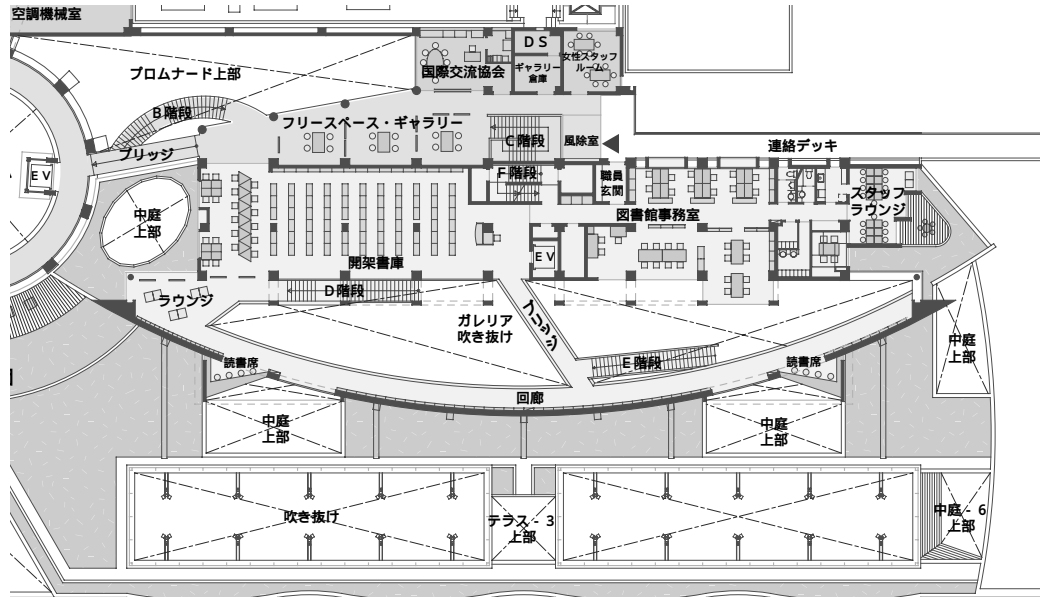

1 F

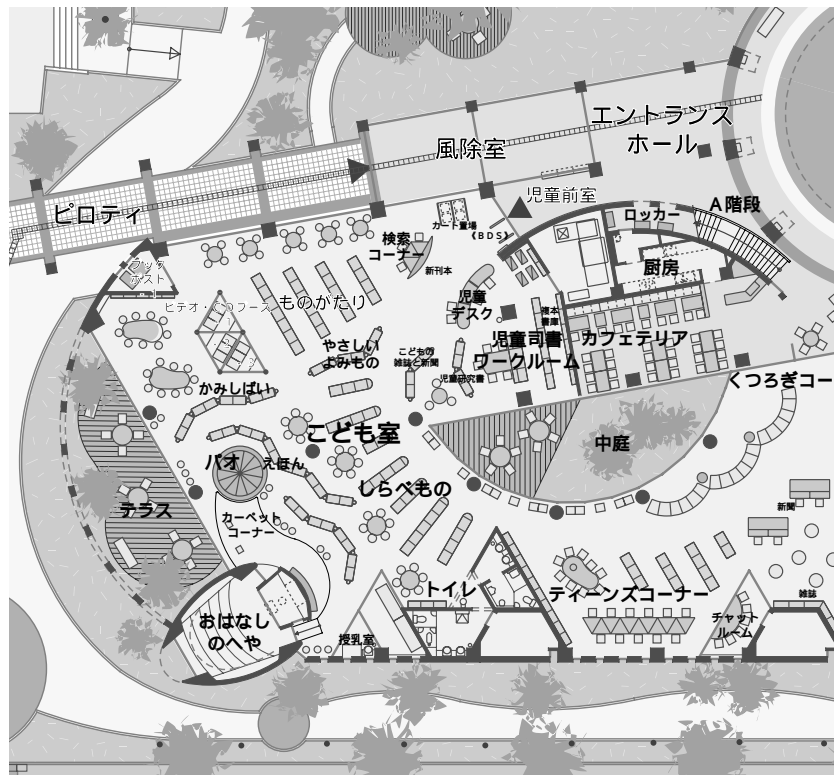

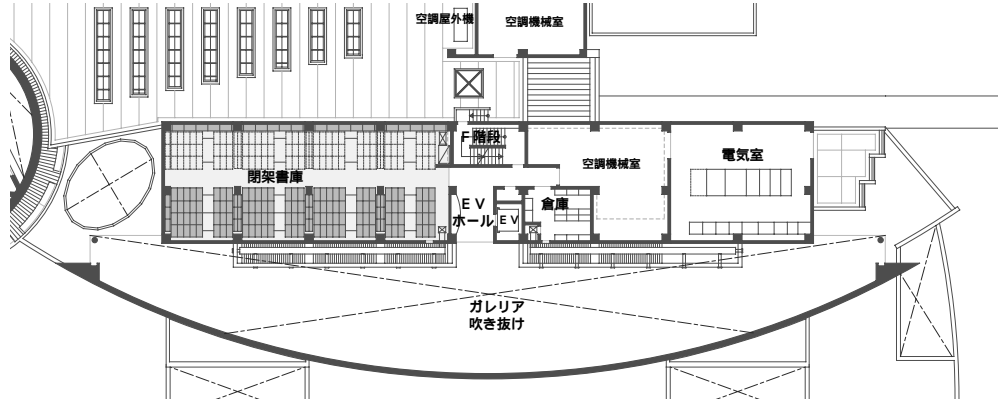

所在地：田原市田原町汐見5番地
 建物：平成12年11月17日起工 平成14年3月15日竣工
 構造：鉄筋コンクリート構造 SRC造一部S造 3階建
 敷地面積：29,726.89㎡(田原文化会館ほか含む)
 建築面積：11,386.12㎡(田原文化会館ほか含む)
 延床面積：15,109.75㎡(田原文化会館ほか含む)
 うち図書館部分 3,972㎡
 駐車場：303台(田原文化会館ほかと共用)
 駐輪場：145台(田原文化会館ほかと共用)
 蔵書能力：一般開架 13万冊
 開架書庫 7万冊
 閉架書庫 13万冊
 BM書庫 2万冊
 合計 35万冊

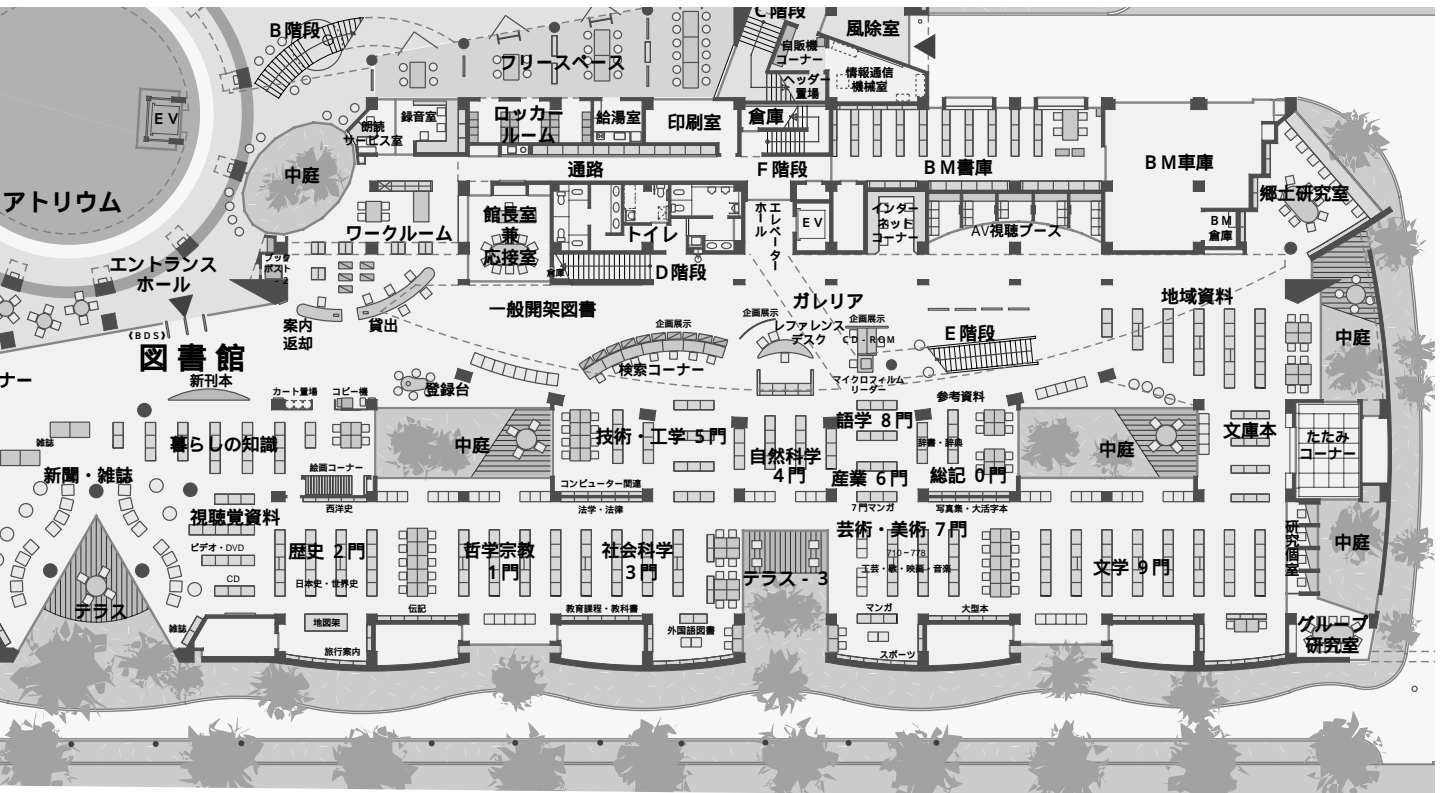

(2) 赤羽根図書館

赤羽根文化会館の2階に併設され、一般室とこどもしつに分かれている。

交通は、田原市巡回バスぐるりんバス「赤羽根支所」下車

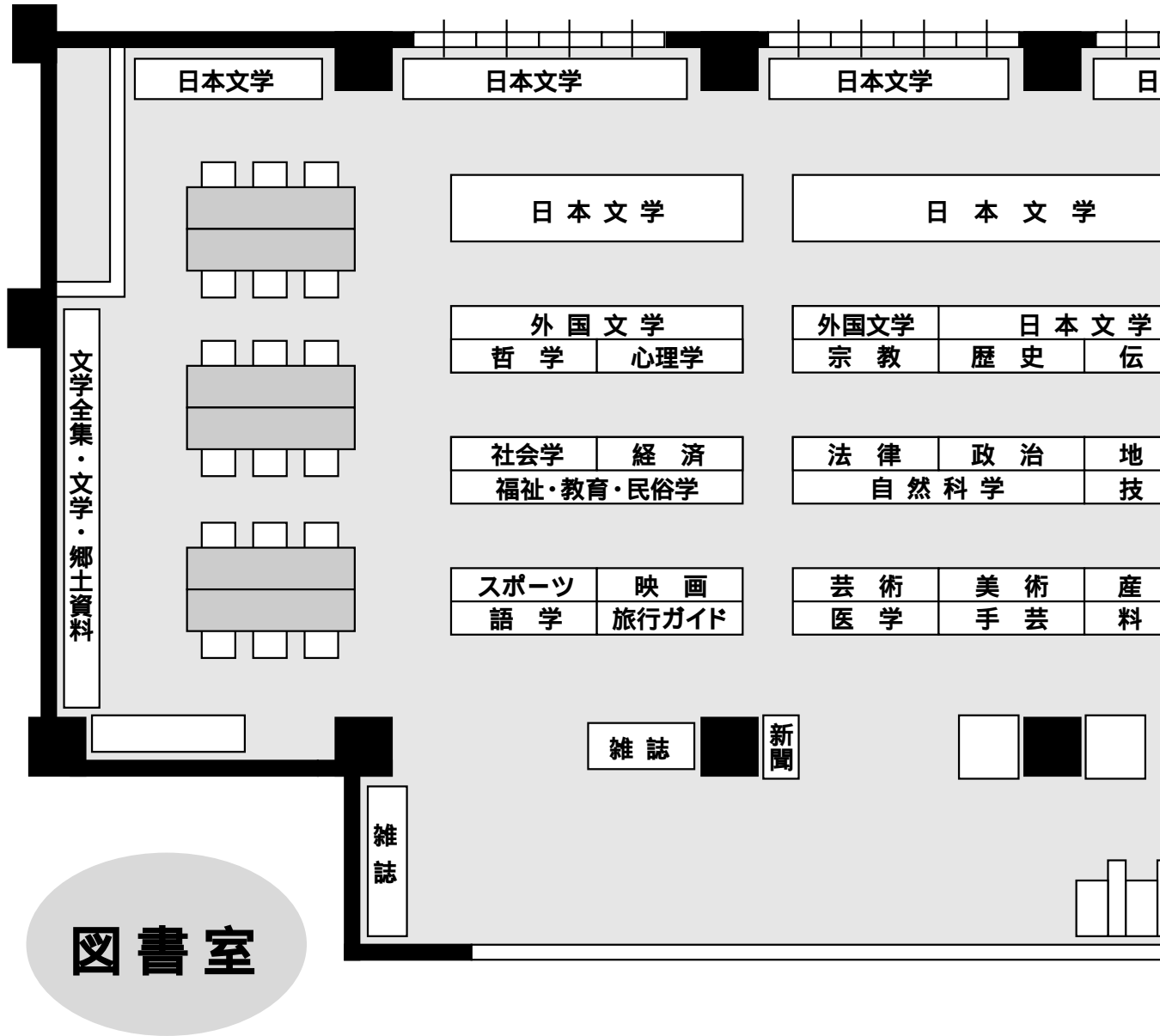

案内図

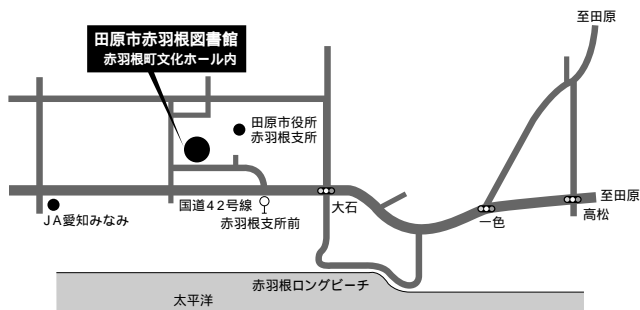

交通機関

田原市巡回バス『ぐるりんバス』
「赤羽根支所」下車
豊鉄バス 「赤羽根支所前」下車

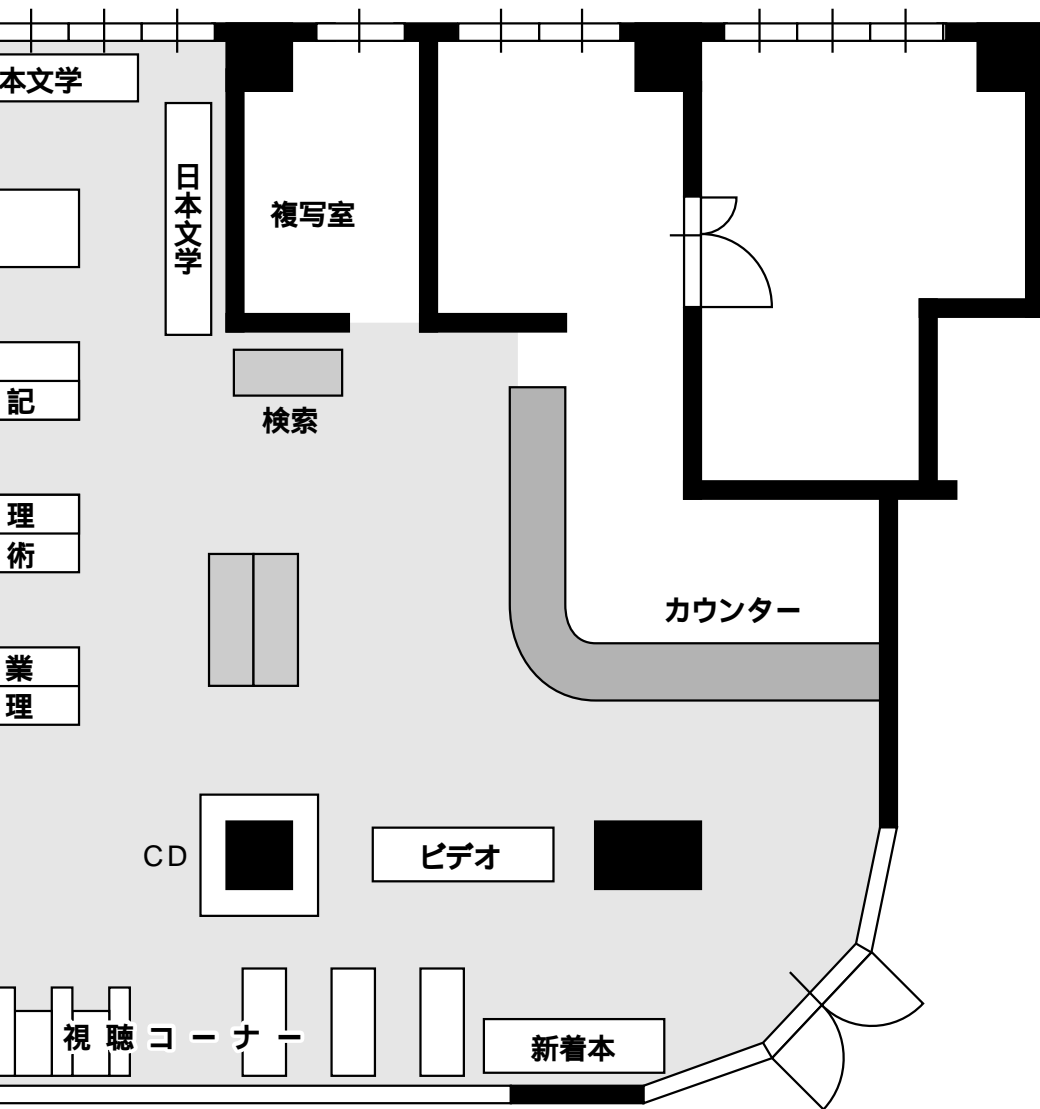

こどもしつ

所在地：田原市赤羽根町赤土1番地
 建物：平成4年11月開館
 構造：鉄筋コンクリート構造
 （赤羽根文化会館内）
 延床面積：341㎡
 蔵書能力：3万冊

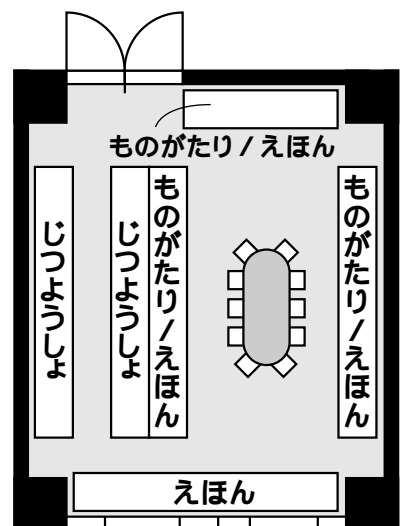

4. コンピュータシステム

当館では、図書館開設準備段階よりコンピュータシステムを導入した。

開館に伴い、利用者検索用端末（OPAC）及びインターネット検索用端末・CD-ROM検索端末、障害者サービス用端末を新たに設置し、また業務用端末を増設した。

田原市図書館コンピュータシステム履歴

更新年月日 ソフトウェア・サーバ

平成 13 年 6 月 富士通 i L I S w i n / N X ・サーバ、業務用端末 3 台

平成 14 年 6 月 開館に伴う、業務用端末増設、OPAC・WEBサーバ等新設

平成 15 年 10 月 合併に伴う、業務用端末増設、OPAC新設

業務サーバ

富士通 PRIMERGY ES320

CPU: Pentium 933MHz メモリ: 1024MB

ハードディスク: 50.4GB

WEBサーバ

富士通 PRIMERGY C200

CPU: Pentium 1GBHz メモリ: 512MB

ハードディスク: 72.6GB

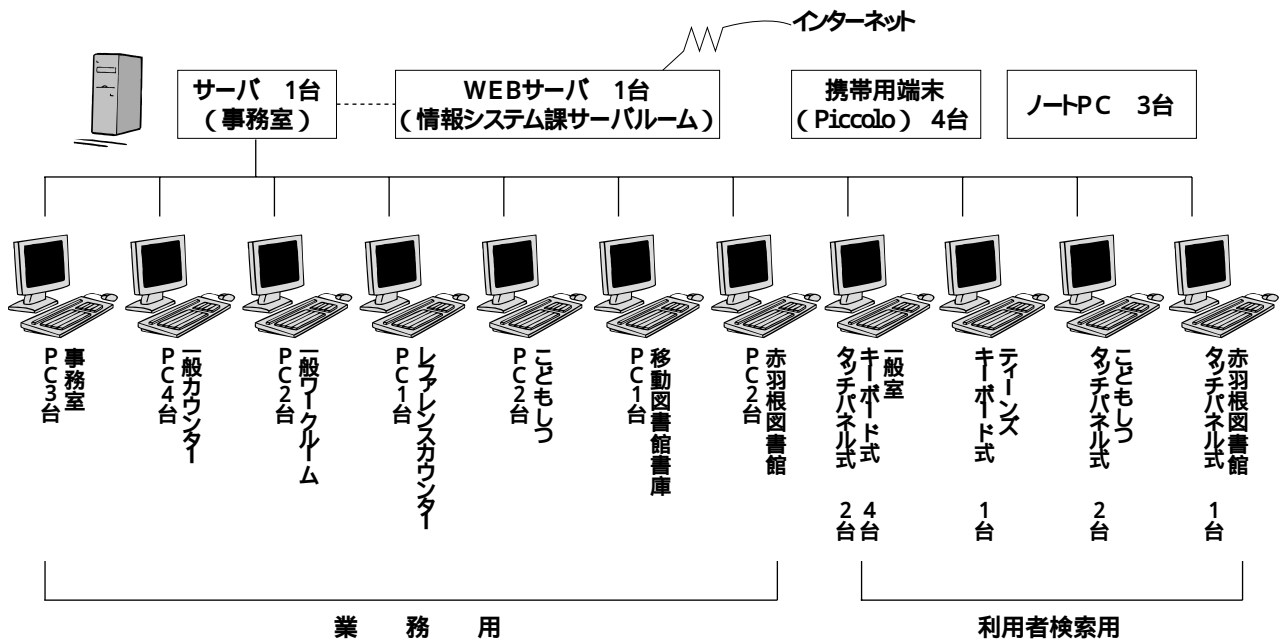

インターネット検索用
 ・液晶デスクトップパソコン 5台
 ・モノクロレーザプリンタ 2台
 ・コインラック 2台

CD-ROM・DVD検索用
 ・液晶デスクトップパソコン 2台
 (1台は業務用)
 ・CD-ROMサーバ 1台
 ・CD-ROMチェンジャ 1台

福祉図書システム
 ファイルサーバ 1台
 レーザプリンタ 1台
 ・音訳用
 液晶デスクトップパソコン 1台
 録音マイク 1台
 録音用カセットレコーダ 1台
 再生機(プレクスター) 1台

・点訳用
 液晶デスクトップパソコン 1台
 カラースキャナ 1台
 点字ディスプレイ 1台
 点字プリンタ 1台
 95Reader(読み上げソフト)1セット
 よみともVer 5
 ブレイルスター(点字文書作成ソフト)
 EXTRA2001(点字変換ソフト)
 AdobePhotoshop(画像編集ソフト)

5. 事務分掌

(平成16年4月1日現在)

職名	氏名	分掌
館長	森下芳則	館長
館長補佐兼図書係長	菰田好祐	庶務全般、人事、行政評価
司書	岡本武志	一般、リクエスト、システム管理、図書館フェスティバル
司書	鋤柄沙織	児童、会計
司書	小塚明子	参考・郷土、会計
司書	辻一生	一般、移動図書館、団体貸出、視聴覚資料、システム管理
司書	渡邊文子	一般、ヤングアダルトサービス、障害者サービス、図書館フェスティバル、職場体験
嘱託員	伊藤かおり	一般、ヤングアダルトサービス、視聴覚資料、新聞・雑誌
嘱託員	加藤愛子	児童、視聴覚資料、図書館フェスティバル
嘱託員	河合美奈子	参考・郷土、新聞・雑誌
嘱託員	小林陽子	一般、移動図書館
嘱託員	庄あつ子	一般、障害者サービス
嘱託員	鈴木裕子	一般、リクエスト
嘱託員	橋本等江	児童
嘱託員	細井岳登	参考・郷土
嘱託員	本多直子	児童
嘱託員	吉村浅香	一般、リクエスト、新聞・雑誌
嘱託員	堤恭子	赤羽根図書館
嘱託員	上村ゆかり	赤羽根図書館

(図書館の事務分掌)

- (1) 図書館運営の企画調整に関する事。
- (2) 図書館の施設及び設備の管理に関する事。
- (3) 文書の收受及び発送並びに公印の管理に関する事。
- (4) 図書館協議会に関する事。
- (5) 図書館資料の収集整理に関する事。
- (6) 図書館資料の利用及び保存に関する事。
- (7) 読書案内及び参考業務に関する事。
- (8) 移動図書館及び団体貸出しに関する事。
- (9) 障害のある人への図書館奉仕に係るサービスに関する事。
- (10) 研究会、講演会その他の行事の開催に関する事。
- (11) 前各号に定めるもののほか、図書館の振興に関する事。

6. 図書館協議会

(1) 図書館協議会委員

(平成17年3月31日現在)

	氏 名	分 野	任 期
1	中 島 保 *	学 校 教 育	平成16年12月1日～平成18年11月30日
2	河 辺 弘 之	学 校 教 育	平成16年12月1日～平成18年11月30日
3	加 藤 克 己	学 校 教 育	平成16年12月1日～平成18年11月30日
4	富 安 健 次	社 会 教 育	平成16年12月1日～平成18年11月30日
5	大 場 滋 子	学 識 経 験 者	平成16年12月1日～平成18年11月30日
6	北野谷 一 樹	学 識 経 験 者	平成16年12月1日～平成18年11月30日
7	山 内 振一郎	学 識 経 験 者	平成16年12月1日～平成18年11月30日
8	杉 原 孝 之	学 識 経 験 者	平成16年12月1日～平成18年11月30日
9	永 田 みよ江	学 識 経 験 者	平成15年10月1日～平成17年9月30日

* は、委員長

(2) 図書館協議会開催議題

	開 催 日	議 題
1	平成16年 6月29日	15年度図書館実績報告 子ども読書推進計画 図書館資料除籍基準
2	平成16年11月 9日	田原市図書館への要望・提言について
3	平成16年12月 7日	図書館活動紹介(次回協議会について)

7. 予算・決算

(1) 平成16年度予算・決算及び平成17年度当初予算

(単位:円)

	16当初予算額	補正及び流用額	予算現額	決算額	17当初予算額
1 報酬	28,212,000		28,212,000	28,136,000	37,428,000
7 賃金	213,000		213,000	176,320	-
8 報償費	1,022,000		1,022,000	691,700	725,000
9 旅費	519,000		519,000	209,480	511,000
11 需要費	67,585,000	123,000	67,708,000	66,049,568	59,390,000
12 役務費	2,200,000	127,000	2,327,000	1,504,489	1,459,000
13 委託料	40,377,000		40,377,000	38,676,554	47,566,000
14 使用料及び賃借料	11,595,000		11,595,000	11,502,764	11,751,000
18 備品購入費	4,172,000		4,172,000	4,080,600	1,935,000
19 負担金及び交付金	126,000		126,000	49,800	126,000
27 公課費	148,000		148,000	147,400	-
	156,169,000	250,000	156,419,000	151,224,675	160,891,000

*職員給与は含まず

(2) 平成16年度資料購入費内訳

種 別	決算額	受入数	備 考	17年度予算
図 書	47,919,546	22,581		39,450,000
雑誌・新聞	6,780,314	7,842	新聞23紙雑誌469誌	6,300,000
視聴覚資料	6,994,773	1,109	CD-ROM・複製絵画含む	5,000,000
合 計	61,694,633	31,532		50,750,000

8. 主要事業概要

(1) 業務概要

一般サービス

年間貸出点数は64万冊を超え、土日祝日には貸出点数が3000冊を超える日も珍しくなくなりました。

前年度までは、「国民の祝日」の翌日を休館していましたが、月曜日と祝日が重なったとき以外は開館することとし、昨年度より開館日が増加しました。併せて、視聴覚資料の貸出点数・期間を緩和し、4点・3週間までとしてサービス向上させました。

階段脇の展示コーナーでは、毎月季節や時節にあったテーマを選び、普段はあまり手に取られない資料の紹介を兼ねてテーマ展示を実施しています。企画展示内容は、以下のとおりです。

実施月	内容・テーマ
4月	ちょっと不思議なアート
5月	こどもの今を見つめて
6月	熱帯魚とあそび
7月	アテネ直前 オリンピックを知り尽くす。
8月	暑い夏には怖い話
9月	色づく秋
10月	世界の運命が決まる? アメリカ大統領選挙
11月	ぼかぼか鍋
12月	笑いの図書館
1月	作家になる
2月	風
3月	未来をのぞこう

また、平成15年11月より開始したインターネットからのリクエストが浸透し、リクエスト件数が激増しました。そのため、利用者への連絡に作業効率の良いEメールの利用を呼びかけました。これまでは電話連絡が大半を占めていましたが、インターネットからのリクエストの半分以上はEメールでの連絡となっています。今後は増加するリクエスト連絡の効率化が課題となってきています。

相互貸借に関しては、借受数、貸出数ともに増加しています。昨年同様、国会図書館や、県外図書館へ借受け依頼することも多くありました。また、他館からの貸出依頼が増え、愛知県図書館と連絡便を通わせている岐阜県、三重県を中心に、県外からの依頼も増え、市町村立図書館への貸出数は借受数を上回りました。

今後も資料提供を第一にサービスを進めていきます。

ティーンズサービス

中学・高校生が読書に興味、関心を持てるように、また図書に親しめるように、ティーンズコーナーを運営しています。

・掲示板イラストコーナーとアンケート

- 1) 毎月テーマを決めてイラストを募集しています。イラストはアンケートボックスへ入れてもらい、職員が回収、掲示を行っています。
- 2) おすすめ本の紹介文を募集しています。アンケートボックスで回収し、季刊誌「みどりの翼」の「この本読んで！」のコーナーで紹介しています。

募集月	イラストテーマ	イラスト投稿数	おすすめ本コメント数
4月	エイプリルフール・猫・友だち	23	6
5月	新緑・かえる・金魚	11	4
6月	かたつむり・かさ・太陽	23	9
7月	海・夏野菜・麦わら帽子	34	19
8月	オリンピック・アイスクリーム・昆虫	61	29
9月	お寿司・富士山・鳥	20	11
10月	秋の味覚・紅葉・ハロウィン	34	12
11月	魔法使い・携帯電話・宝さがし	15	9
12月	クリスマスツリー・プレゼント・大掃除	18	7
1月	雪・きつね・今年の目標	18	5
2月	うさぎ・豆まき・寒い日に食べたいもの	18	9
3月	ひなまつり・梅・4月1日のウソ	17	6

・ティーンズだより『みどりの翼』

年4回発行している季刊誌です。中学・高校生に読んでほしい、また、興味がありそうな図書の紹介をしています。

対象：中学・高校生

配布方法：図書館内での自由配布

	発行日	内容
VOL .6	4月30日	連載「この本読んで!」「図書館がオススメするステキな本read me!」「この日何の日?」 企画「表紙イラスト募集!」
夏休み増刊号	7月20日	おすすめの本
VOL .7	7月24日	上記連載。「ベストリーダー発表」 表紙は応募イラスト
VOL .8	10月30日	上記連載。
VOL .9	1月29日	上記連載。

児童サービス

子どもと本を結びつけ、子どもに読書の楽しみを伝えるとともに、図書館利用の推進につながるよう下記企画等を実施しました。

・おはなし会

こどもしつ「おはなしのへや」にて、絵本の読み聞かせや手遊び、わらべうた、パネルシアターなどを行なう『おはなし会』を、以下のとおり開催しました。

おはなし会の名称	対象	演 者	開 催 日	実施回数	延参加人数	平均参加人数
びよびよおはなし会	乳幼児	図書館職員	毎月第2水曜日 10:30-11:00 11:00-11:30	24回	727人	約30人
こりすの部屋	乳幼児	ボランティアサークル 「くぬぎの会」	毎月第3火曜日 10:30-11:00 6月より開始	8回	211人	約26人
えほんだいすき	幼児から 小学生	ボランティアと 図書館職員共同	毎月第3日曜日 14:00-14:30	12回	175人	約15人
おはなし会	幼児から 小学生	ボランティアサークル 「くぬぎの会」	毎月第1土曜日 14:00-14:30	11回	253人	23人

・展示

こどもしつ入り口横(メイン展示)と、こどもしつトイレ横(サブ展示)の展示スペースを利用し、様々なテーマを決めて本の展示を実施しました。これにより本の貸出促進につながりました。

メイン展示		サブ展示	
期 間	テ ー マ	期 間	テ ー マ
4/10 ~ 5/13	特集:春だから陽気な本 (こどもブックフェスタ企画)	4/10 ~ 5/13	ベストリーダー展(平成15年度)
		5/15 ~ 6/10	かがくする心の絵本
5/15 ~ 6/10	おしごと いろいろ	6/12 ~ 7/ 8	祭
6/12 ~ 7/ 8	Let's sing a song	7/10 ~ 8/15	戦争を知って平和を考えてみよう
7/10 ~ 8/31	夏休み おすすめの本	8/17 ~ 9/ 9	ブックスタート
9/ 1 ~ 10/ 7	秋だ! グルグルおなかがすいた	9/11 ~ 10/ 8	家族みんなで(敬老の日)
		10/ 9 ~ 11/12	ベストリーダー展(平成16年4月~9月)
10/ 9 ~ 11/21	空の下であそぼう	11/13 ~ 12/ 9	なぞにせまる
11/24 ~ 12/25	こどもしつでクリスマス	12/11 ~ 1/13	雪
1/ 5 ~ 2/ 2	空	1/14 ~ 2/ 9	ネコのほん
2/ 3 ~ 3/10	いるかな?会えるかな?なれるかな?	2/10 ~ 3/10	あったまろう
3/12 ~ 4/ 7	「ともだち」のほん	3/12 ~ 4/ 7	春を感じてみませんか

・ブックスタート事業

平成16年8月からブックスタート事業をはじめました。福祉センターで行われる4か月児健診の機会に、絵本を介して赤ちゃんとの楽しいひとときを過ごしてほしいという願いを込めて、絵本などをプレゼントしています。

《ブックスタートボランティア学習会》

平成16年4月にブックスタートボランティアを募集し、7名の応募がありました。8月から始まるブックスタートに向け、全5回の学習会を開きました。

《ブックスタートの流れ》

対象月齢：4か月児

実施機会：4か月児健診

実施場所：田原福祉センター（8月～毎月）【配布数】223 【対象数】227

赤羽根福祉センター（8月～偶数月）【配布数】19 【対象数】20

従事者：図書館職員2名、ブックスタートボランティア3名

《ブックスタートパックの内容》

平絵本2冊、イラストアドバイス集、おすすめ絵本リスト、図書館利用カード申込書、あかちゃんと出かけるおすすめスポット、みんなあつまれ！プチ、コットンバッグ

・こどもブックフェスタ

4月23日の「子ども読書の日」にちなんで、子どもが本や読書、図書館に親しめるようこどもしつでいろいろな催しを行いました。

実施期間：4月23日(金)～5月5日(水)

内 容：特集展示「春だから陽気な本」(クイズなど)

こぶっクイズ 【参加人数】153人

ベストリーダー展(対象期間は平成15年4月1日から平成16年3月31日まで)

親子でつくろう！図書館せんりゅう展 【応募数】80点

セルフ工作「チラシでおもちゃ！」

連続おはなし会

開催日	対象	演者	延参加人数
4/27・28・30	乳幼児	図書館職員	37人

・教室

学校の長期休暇にあわせて、小学生を対象に科学遊びを1回、工作教室を2回、行いました。子ども達に本を紹介すると共に、楽しい時間を過ごしてもらうことが出来ました。

開催日	内 容	参加人数
7月29日(木)	科学遊び『万華鏡』 鏡の実験、万華鏡作り	20名
12月22日(水)	工作教室『紙コップツリーをつくろう!』	16名
3月29日(火)	工作教室『きらきらフリスビーをつくろう!』	20名

・読書感想画

秋の読書週間のPRと読書推進のため、読書感想画コンクールを実施しました。

募集期間：9月23日(木)～10月24日(日)

展示期間：10月26日(火)～11月28日(日)

応募総数39名。賞を5つ設け、受賞者には賞状と副賞を渡しました。

・こどもしつだより「よんでみりん」

こどもしつで、年4回発行している季刊誌です。

対 象：小学生

内 容：おすすめの本の紹介、こどもしつでの催しの案内や報告、
図書館の仕事の紹介など

配布方法：図書館や移動図書館にて自由配布

市内全小学校の3年生児童と教諭へ配布

・図書館見学・訪問

図書館を身近に感じてもらえるように、おはなし会や図書館の案内などを行ないました。

	来館団体数	来館回数 (うち、おはなし会実施回数)	延べ来館人数
小 学 校	4	5回 (1回)	124人
保 育 園	8	19回 (12回)	454人
児童クラブ	4	5回 (2回)	87人
合 計	16	29回 (15回)	665人

・アウトリーチサービス

市内の小学校や保育園に出かけ、おはなし会やブックトークを行なう活動です。

日 時	訪問先	対 象	内 容
2月22日(火)	野田小学校	3,4年生	ストーリーテリング、読み聞かせ

・子ども読書活動推進計画

平成14年12月から準備をすすめてきました「田原市子ども読書活動推進計画」を平成16年11月1日に制定しました。

併せて、計画の進行状況の確認及び検討等を行う「田原市子ども読書活動推進協議会」を設置し、協議会を開催しました。

田原市子ども読書活動推進協議会

	開催日	議題
1	11月19日(金)	田原市子ども読書活動推進計画、ブックスタート、巡回司書
2	2月8日(火)	田原市子ども読書活動推進協議会設置要綱の一部改正 17年度予算措置、移動図書館の利用状況 17年度に向けての検討課題

レファレンス（郷土資料）サービス

・レファレンスカウンター、郷土資料コーナーの運営

参考資料、郷土資料の収集、受入、整理

レファレンス対応 - 利用案内、資料案内、書誌・所蔵調査、事項調査、借受・複写依頼

インターネット端末、研究個室・グループ研究室の利用受付。インターネット利用支援

・新聞記事速報およびクリッピングファイルの作成

田原に関係のある記事および行政の参考となる新聞記事をピックアップして記事速報を作成。図書館利用者用として郷土コーナーへの配架、および市役所各部署への配布を行っています。

速報に掲載した記事を中心に、新聞記事のクリッピングを行い、分野別に整理してファイルしたものを、郷土資料コーナーに配架しています。

・マイクロフィルム講座

郷土資料には、マイクロフィルムの形態で収集、保存、提供しているものもあります。一般の利用者にとってなじみのない、フィルム形式の郷土資料の存在を知ってもらうとともに、マイクロフィルムや読み取るためのフィルムリーダーについて理解を図り、資料の利用を促すため、マイクロフィルム製作会社の協力を得て、利用者向け講座を開きました。

講座ではフィルム資料の特徴やリーダーの操作方法などについての説明を行い、参加者にリーダーを使ってフィルムの閲覧やプリントアウトを実際に体験をしてもらいました。資料の一例として、15年度に作製した中部小学校PTA機関紙『家庭と学校』

や、朝日新聞地方版記事のマイクロフィルムを紹介しました。

開催：7月10日（土） 参加6名

- ・市内小中学校および高校の写真の複製（「郷土の記憶／郷土の記録」事業）

田原市内の学校の現在と過去を伝える資料として、図書館フェスティバルの写真展「たはらいまむかし」の展示用に借りました、市内の小中学校および高校の航空写真や校舎などを写した写真を使って複写を行い、ネガフィルムを作製しました。このようにオリジナル資料の所蔵が不可能なものについては、原資料からの複製の作製などにより、郷土資料として収集、保存を図っていきます。

- ・郷土記録冊子『「もとばあちゃん」のおはなし』刊行

（「郷土の記憶／郷土の記録」事業）

創刊100周年を迎えた田原中部小学校のPTA会報『家庭と学校』に連載されていた、山田もとさんの作品から、地域に伝わる民話・伝説や、郷土に縁の人物の伝記、少し昔の子どもたちの暮らしぶりを描いた童話を採録した作品集を刊行しました。

本冊子は、図書館で閲覧、貸出できるほか、より多くの方に利用していただきたいと考え、市内の幼稚園・保育園、小中学校、児童センター、福祉センター、市民館などの施設、機関にも寄贈いたしました。

移動図書館

田原市移動図書館「いずみ号」は、市内各小学校をステーションとし、昼休みまたは放課後の時間に合わせ、月2回のペースで巡回を行っています。

平成16年度は、全12ステーションとなって以来、初めて年間を通じての運営となりました。

全体として移動図書館の利用に慣れ、リクエストカードを書いて読みたい本を取り寄せる件数も増加しています。また、クラスでカードを作って借りる学校も増え、低学年はもちろん、これまで利用の少ない傾向にあった高学年の児童も、本にふれあう機会が増してきています。

赤羽根地域では、平成15年度10月の巡回開始直後の物珍しさによる利用は減りましたが、依然として高い利用水準を保っています。

また、調べ学習等、学校で団体利用する本を、移動図書館の際に図書館から運んでいくことも行っています。教職員が図書館に来館して本を選書し、受取は移動図書館で、ということも多く、図書館と学校との連携の橋渡しの役目を果たしています。

ハンディキャップサービス

- ・ハンディキャップサービス状況

視覚障害の方に、図書館所蔵のCD・カセットテープの貸出を行っています。

落語・サウンド文学館を中心に、音楽CDなどです。

郵送による貸出利用者数：4人

CD・カセット貸出点数：119点（うち館間借受資料16点）

・音訳ボランティア養成講座（実践編）

前年度からの継続受講者を対象としたより実践的な講座。録音図書の作成をとおして、技術の向上を図りました。

第1・3・5木曜日 10：00～12：00

全23回（補講3回含む）

受講者数：4人

赤羽根図書館

1) 一般サービス

平成15年12月のリニューアルオープン以来、中央館との一体化したサービスを提供してきました。両館を使い分けて利用されることが多くなり、貸出冊数は18,000冊を超え地域住民の方々の利用だけでなく地域外の方の利用も増加しました。

現在は、中央図書館との連絡便が週2回往復し、両図書館の物流が確保されています。また、インターネットのリクエストサービスも始まり、リクエスト件数も増えました。

小規模の施設ではありますが、今後も地域に密着したサービスの提供を心がけていきます。

展示コーナーでは、月毎にテーマを選び本の紹介をする展示や季節感を取り入れた壁面展示を行っています。企画展示内容は、以下のとおりです。

実施月	展 示 内 容 ・ テ ー マ	
4月	武士道	紫外線, アレルギー
5月	時代を彩った作家たち(昭和)	ガーデニング
6月	時代を彩った作家たち(平成)	歯(むし歯, 歯周病)
7月	海	夢, 睡眠
8月	ノンフィクション	冷たいデザート
9月	テロ 9・11	芸術の秋
10月	恋愛の話	ウォーキング
11月	読書の秋	冠婚葬祭
12月	樋口一葉と追悼南條範夫	年末～新年にかけて
1月	旅や外国について	工作や石鹸作りの紹介
2月	おいしいはなし	Sweet とラッピング
3月	生きるということ	食事と運動で元気になる

壁 面 展 示		壁 面 展 示	
4月	桜、チュ－リップ	10月	ハロウィーン、紅葉
5月	鯉のぼり、菖蒲	11月	京都舞妓さん、紅葉
6月	梅雨、紫陽花	12月	クリスマス
7月	朝顔カーテン、昆虫	1月	お正月、シクラメン
8月	向日葵、昆虫	2月	雪、節分
9月	かぐや姫、お月見、敬老の日	3月	お雛さま、桜

2) 児童サービス

子どもたちが本に関心をもち、読書の楽しみを知ることができるように、おはなし会や展示などを行っています。

・おはなし会

こどもしつにて、ボランティアサークル「赤羽根えほんの会」と図書館職員共同のおはなし会と、赤羽根えほんの会主催による乳幼児向けのおはなし会を以下のとおり開催しました。

開催日時	演 者	対 象	実施回数	延参加人数
毎月第1金曜日 10:00～11:00	ボランティアサークル 「赤羽根えほんの会」	乳幼児	12回	-
毎月第3日曜日 13:30～14:30	ボランティアサークル 「赤羽根えほんの会」と 図書館職員共同	乳幼児から小学生	12回	75人 (6月以降3月 までの人数)

・展示

こどもしつ正面の窓側の展示スペースを利用し、毎月テーマを決めて、本の展示を行っています。

実施月	テ ー マ	実施月	テ ー マ
4月	春がきた	10月	ちょっとした散歩から遠くまで 本で旅をしてみようよ
5月	谷川俊太郎	11月	ともだち
6月	雨	12月	クリスマス
7月	感想文、作文の書き方とおすすめ本	1月	ふしぎ発見
8月	自由研究	2月	お菓子の出てくる話
9月	家族	3月	どうぶついろいろ

(2) 主催事業

図書館フェスティバル

前年度より、図書館フェスティバル実行委員会を公募し、ボランティアで組織する実行委員会との協働でフェスティバルを企画・運営しました。

テーマ：「ともに歩こう」

イベント	日時	内容	場所
ともに歩こうアンケート	7月6日～8月1日	図書館をどんな風にご利用しているか、アンケートをとり後日結果を掲示。	図書館正面入口 2階ギャラリーなど
ふだんぎコンサート	7月9日 19:00-20:10	公募した演奏家による、ミニコンサート。	文化会館アトリウム
学校 / いま・むかし	7月10日～8月1日	市内の学校の協力により、学校の今と昔の写真を展示。	2階ギャラリー
昔あそび	7月10日 10:30-12:00	お手玉、あやとり、メンコ、草あそびといった昔ながらの遊びを子供たちに伝えました。	文化会館 多目的ホール
マイクロフィルムをつかってみよう～図書館の使い方	7月10日 13:30-14:40	図書館の資料保存の話と、マイクロフィルムの利用説明。	郷土資料室
平和を願うおはなし会	7月10日 14:00-15:00	ペープサート、紙芝居、パネルシアター、絵本、手遊びなど	こどもしつ おはなしのへや
	7月11日 10:30-11:30		
おとなのためのお話会	7月10日 18:40-19:30	市内協力者による朗読、体験談等。	こどもしつ おはなしのへや
水辺の草花	7月11日 10:30-12:00	いけばなの展示と文学講座	郷土資料室
原爆ってなんだろう	7月11日 11:30-12:00	原爆について、わかりやすくお話。	こどもしつ おはなしのへや
図書館フェスティバル講演会	7月11日 14:10-15:40	講師:高木敏子 演題:「ガラスのうさぎ」と私	文化会館 多目的ホール

児童文学講演会

宮城県図書館などで図書館司書として勤めてこられた平形建一^{ひらかたけんいち}氏を講師に迎え、「子どもの本～くらべて選ぶ～」という演題で、お話していただきました。「ちびくろサンボ」の真贋論争について、「ピノキオ」の完訳本と抄訳絵本との比較、多種多様な「白雪姫」の本・絵本の内容を項目ごとに比較・検討した結果、昔話「桃太郎」の時代による内容の変化や関連する落語の紹介、また「野口英世」の伝記を取り上げて、複数出版されている同一人物の伝記それぞれの内容を比較・検討した結果など、子どもの本を選ぶ上で大変参考になるお話をうかがえました。

日 時 平成17年1月15日(土)午後2時00分～午後4時00分

場 所 田原文化会館201～202会議室

来場者 44名(託児6名)

2階回廊展示

開催期間	内 容
5月31日 - 6月13日	写真展(渥美半島・河口写真)
7月10日 - 8月2日	小中学校の昔と現在の比較写真展
9月1日 - 9月20日	写真展(渥美半島船港)
10月7日 - 10月27日	映画ポスター展
12月14日 - 12月19日	俳画展
2月11日 - 2月27日	浅井千策写真展

9. 図書館活動指標

(1) 全体

				H14年度	H15年度	H16年度
人口一人あたり	蔵書冊数	蔵書冊数 人口	(冊)	3.87	4.75	5.44
	貸出冊数	貸出冊数 人口	(冊)	8.66	13.36	14.72
	資料購入費	資料購入費 人口	(円)	2,315.15	1,474.47	1,410.23
	登録率	全登録者数 人口	(%)	39.89	48.24	58.34
	実質登録率	市内登録者数 人口	(%)	30.51	34.37	38.92
	蔵書回転率	貸出冊数 蔵書冊数	(回)	2.24	2.81	2.71
(平日) 一日当たり	平均貸出数	平日貸出数 平日開館日数	(冊)	1,402.3	1,678.4	1,745.8
	平均利用者数	平日利用者数 平日開館日数	(人)	413.4	485.2	479.8
	平均入館者数	平日入館者数 平日開館日数	(人)	1,281.3	1,073.2	1,106.4
(土日祝) 一日当たり	平均貸出数	土日祝日貸出数 土日祝日開館日数	(冊)	2,115.3	2,595.5	2,960.0
	平均利用者数	土日祝日利用者数 土日祝日開館日数	(人)	588.9	684.6	675.4
	平均入館者数	土日祝日入館者数 土日祝日開館日数	(人)	2,055.1	1,943.9	1,661.0
(全体) 一日当たり	平均貸出数	貸出冊数 開館日数	(冊)	1,683.7	2,034.3	2,228.9
	平均利用者数	利用者数 開館日数	(人)	482.7	562.6	557.6
	平均入館者数	入館者数 開館日数	(人)	1,586.8	1,411.1	1,327.1

基礎データ		H14年度	H15年度	H16年度	
人	口	36,926	43,552	43,748	(人)
登録者数		14,730	21,010	25,521	(人)
市内登録者数		11,267	14,967	17,027	(人)
貸出冊数		319,909	581,815	644,162	(冊)
(うち土日祝日)		158,644	288,096	340,400	(冊)
蔵書冊数		143,083	206,730	238,013	(冊)
資料購入費		85,489,356	64,215,925	61,694,633	(円)
入館者数		301,487	403,578	383,523	(人)
(うち土日祝日)		154,135	215,776	191,016	(人)
利用者数		91,705	160,908	161,155	(人)
(うち土日祝日)		44,168	75,996	77,672	(人)
開館日数		190	286	289	(日)
(うち土日祝日)		75	111	115	(日)

* H14年図書館数値は、8/2-3/31の数値

* 入館者数は、中央図書館のみ

* 中央図書館と赤羽根図書館では土日祝日の開館日数が異なるため中央図書館の日数で計算した。

(2)中央

				H14年度	H15年度	H16年度
(平日) 一日当たり	蔵書回転率	貸出冊数	(回)	2.24	3.31	3.10
		蔵書冊数				
	平均貸出数	平日貸出数	(冊)	1,402.3	1,664.3	1,745.8
		平日開館日数				
平均利用者数	平日利用者数	(人)	413.4	480.5	461.7	
	平日開館日数					
平均入館者数	平日入館者数	(人)	1,281.3	1,073.2	1,106.4	
	平日開館日数					
(土日祝) 一日当たり	平均貸出数	土日祝日貸出数	(冊)	2,115.3	2,576.9	2,802.3
		土日祝日開館日数				
	平均利用者数	土日祝日利用者数	(人)	588.9	678.2	651.1
		土日祝日開館日数				
平均入館者数	土日祝日入館者数	(人)	2,055.1	1,943.9	1,661.0	
	土日祝日開館日数					
(全体) 一日当たり	平均貸出数	貸出冊数	(冊)	1,683.7	2,018.5	2,166.2
		開館日数				
	平均利用者数	利用者数	(人)	482.7	557.2	537.1
		開館日数				
平均入館者数	入館者数	(人)	1,586.8	1,411.1	1,327.1	
	開館日数					

(3)赤羽根

				H14年度	H15年度	H16年度
(平日) 一日当たり	蔵書回転率	貸出冊数	(回)	-	0.14	0.50
		蔵書冊数				
	平均貸出数	平日貸出数	(冊)	-	42.4	55.7
		平日開館日数				
平均利用者数	平日利用者数	(人)	-	14.1	17.7	
	平日開館日数					
(土日祝) 一日当たり	平均貸出数	土日祝日貸出数	(冊)	-	62.4	70.9
		土日祝日開館日数				
	平均利用者数	土日祝日利用者数	(人)	-	21.7	24.1
		土日祝日開館日数				
(全体) 一日当たり	平均貸出数	貸出冊数	(冊)	-	49.7	61.7
		開館日数				
	平均利用者数	利用者数	(人)	-	16.9	20.2
		開館日数				

基礎データ 中央

		H14年	H15年	H16年		
中央	貸出冊数	319,909	577,295	626,030	(冊)	
	(うち土日祝日)	158,644	286,036	322,268	(冊)	
	蔵書冊数	143,083	174,224	202,063	(冊)	
	入館者数	301,487	403,578	383,523	(人)	
	(うち土日祝日)	154,135	215,776	191,016	(人)	
	利用者数	91,705	159,373	155,211	(人)	
	(うち土日祝日)	44,168	75,279	74,878	(人)	
	開館日数	190	286	289	(日)	
	(うち土日祝日)	75	111	115	(日)	
	赤羽根			H14年	H15年	H16年
		貸出冊数	-	4,520	18,132	(冊)
		(うち土日祝日)	-	2,060	8,222	(冊)
		蔵書冊数	-	32,506	35,950	(冊)
		利用者数	-	1,535	5,944	(人)
(うち土日祝日)		-	717	2,794	(人)	
開館日数		-	91	294	(日)	
(うち土日祝日)	-	33	116	(日)		

H14年中央図書館数値は、8/2-3/31の数値

H15年赤羽根図書館数値は、12/2-H16年3/31の数値

10. 図書館統計

(1) 地区別登録者数・利用数（平成17年3月31日現在）

	地区	人口	登録者数	登録率	団体	合計	貸出数	貸出率
01	田原市 六連町	2,071	662	32.0%	8	670	15,790	7.62
02	谷熊町	724	244	33.7%	1	245	5,174	7.15
03	豊島町	1,896	715	37.7%	13	728	19,882	10.49
04	吉胡町	1,002	563	56.2%	0	563	11,000	10.98
05	浦町	2,673	1,563	58.5%	17	1,580	33,849	12.66
06	波瀬町	401	131	32.7%	0	131	1,574	3.93
07	片浜町	543	146	26.9%	0	146	3,408	6.28
08	白谷町	288	88	30.6%	0	88	1,398	4.85
09	加治町	1,680	637	37.9%	9	646	16,274	9.69
10	大久保町	1,346	484	36.0%	0	484	9,817	7.29
11	田原町	10,119	4,617	45.6%	31	4,648	111,568	11.03
12	神戸町	3,705	1,522	41.1%	2	1,524	38,324	10.34
13	西神戸町	980	319	32.6%	0	319	4,914	5.01
14	大草町	1,340	482	36.0%	6	488	10,427	7.78
15	南神戸町	786	229	29.1%	0	229	3,845	4.89
16	東神戸町	348	120	34.5%	0	120	3,044	8.75
17	芦村町	212	58	27.4%	0	58	1,458	6.88
18	野田町	2,479	810	32.7%	14	824	20,912	8.44
19	仁崎町	375	101	26.9%	0	101	2,395	6.39
20	緑が浜町	0	0	-	0	0	-	-
21	白浜町	0	0	-	0	0	-	-
22	姫見台町	353	171	48.4%	0	171	2,454	6.95
23	ほると台町	508	301	59.3%	0	301	6,170	12.15
24	白磯町	0	0	-	0	0	-	-
25	赤石町	965	426	44.1%	0	426	8,204	8.50
26	東赤石町	972	438	45.1%	1	439	10,214	10.51
27	やくま台町	800	372	46.5%	2	374	7,619	9.52
28	光崎町	514	215	41.8%	0	215	4,723	9.19
29	吉胡台町	372	212	57.0%	0	212	6,260	16.83
30	赤羽根町	2,549	597	23.4%	16	613	14,272	5.60
31	越戸町	447	86	19.2%	0	86	2,715	6.07
32	高松町	1,729	413	23.9%	9	422	11,419	6.60
33	若見町	979	190	19.4%	7	197	6,844	6.99
34	池尻町	592	115	19.4%	0	115	2,941	4.97
	田原市	43,748	17,027	38.9%	136	17,163	398,888	9.12
35	渥美町		1,510		1	1,511	32,906	
36	豊橋市		6,429		1	6,430	204,630	
37	その他		555		92	647	7,738	
	合計		25,521		230	25,751	644,162	

(2) 年齢・性別登録者数

	男性	女性	計
6歳未満	321	304	625
6～11歳	1,702	1,853	3,555
12～14歳	923	1,049	1,972
15～19歳	1,315	1,603	2,918
20～29歳	1,753	2,466	4,219
30～39歳	1,658	3,195	4,853
40～49歳	1,364	2,124	3,488
50～59歳	886	1,272	2,158
60～69歳	522	585	1,107
70歳以上	338	288	626
個人計	10,782	14,739	25,521
団体計	230		230
合計	-	-	25,751

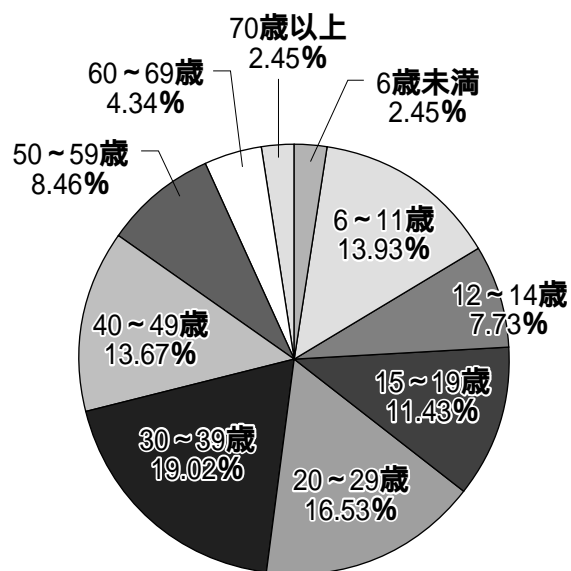

(3) 年齢・性別貸出数

	男性	女性	計
6歳未満	12,148	15,100	27,248
6～11歳	35,245	53,391	88,636
12～14歳	7,697	13,944	21,641
15～19歳	10,841	19,354	30,195
20～29歳	27,137	64,216	91,353
30～39歳	40,004	118,894	158,898
40～49歳	38,049	66,250	104,299
50～59歳	26,879	33,437	60,316
60～69歳	15,242	15,632	30,874
70歳以上	8,341	5,079	13,420
個人計	221,583	405,297	626,880
団体計	17,282		17,282
合計	-	-	644,162

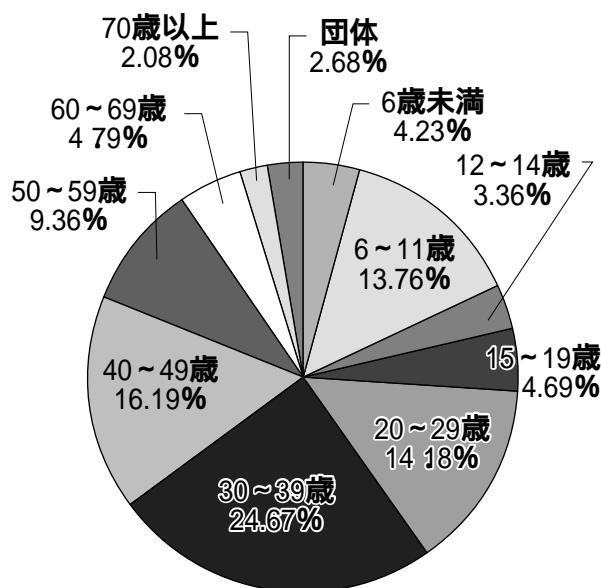

(4)資料区分別・分類別蔵書冊数

	総記	哲学	歴史	社会科学	自然科学	技術	産業	芸術	言語	文学	紙芝居	絵本	その他	合計	H14年度	H15年度	
中央図書館	一般	2,955	4,572	11,359	15,974	8,654	12,215	4,359	14,872	3,005	38,778	0	0	116,743	86,050	102,125	
	児童	597	245	2,130	1,766	3,915	1,244	640	2,221	463	14,480	880	15,078	43,672	35,231	39,638	
	ティーンズ	68	94	229	598	352	219	98	311	97	4,414	0	323	6,803	5,189	6,174	
	参考	1,408	6	202	141	22	36	64	18	33	118	0	0	2,048	921	1,604	
	郷土	166	13	598	699	379	91	87	77	8	149	0	0	2,267	1,263	1,890	
	多言語	3	26	151	87	41	219	82	307	106	1,117	5	768	0	2,912	2,584	2,759
	合計	5,197	4,956	14,669	19,265	13,363	14,024	5,330	17,806	3,712	59,056	885	16,169	13	174,445		
	H14年度	3,231	3,445	11,593	12,472	9,597	9,265	3,431	13,162	2,699	49,348	579	12,367	49		131,238	
	H15年度	4,366	4,210	13,269	15,956	11,515	11,701	4,407	15,767	3,236	54,666	623	14,454	20		154,190	
	一般	594	659	1,935	2,776	1,712	2,494	658	2,132	421	11,494	0	0	0	24,875	-	23,786
	児童	102	22	192	187	639	169	83	271	49	2,262	0	3,038	0	7,014	-	6,039
	ティーンズ	0	0	0	0	0	0	0	0	0	0	0	0	0	0	-	0
	参考	0	0	0	0	0	0	0	0	0	0	0	0	0	0	-	0
	郷土	0	0	20	6	3	0	1	0	1	1	0	0	0	32	-	19
	多言語	0	0	0	0	0	0	0	0	0	0	0	0	0	0	-	0
合計	696	681	2,147	2,969	2,354	2,663	742	2,403	471	13,757	0	3,038	0	31,921	-		
H15年度	680	634	2,014	2,885	2,251	2,369	698	2,292	451	13,262	0	2,308	0			29,844	
赤羽根図書館	一般	3,549	5,231	13,294	18,750	10,366	14,709	5,017	17,004	3,426	50,272	0	0	141,618	86,050	125,911	
	児童	699	267	2,322	1,953	4,554	1,413	723	2,492	512	16,742	880	18,116	50,686	35,231	45,677	
	ティーンズ	68	94	229	598	352	219	98	311	97	4,414	0	323	6,803	5,189	6,174	
	参考	1,408	6	202	141	22	36	64	18	33	118	0	0	2,048	921	1,604	
	郷土	166	13	618	705	382	91	88	77	9	150	0	0	2,299	1,263	1,909	
	多言語	3	26	151	87	41	219	82	307	106	1,117	5	768	0	2,912	2,584	2,759
	合計	5,893	5,637	16,816	22,234	15,717	16,687	6,072	20,209	4,183	72,813	885	19,207	13	206,366		
	H14年度	3,231	3,445	11,593	12,472	9,597	9,265	3,431	13,162	2,699	49,348	579	12,367	49		131,238	
	H15年度	5,046	4,844	15,283	18,841	13,766	14,070	5,105	18,059	3,687	67,928	623	16,762	20		184,034	
	合計	一般	2,955	4,572	11,359	15,974	8,654	12,215	4,359	14,872	3,005	38,778	0	0	116,743	86,050	102,125
		児童	597	245	2,130	1,766	3,915	1,244	640	2,221	463	14,480	880	15,078	43,672	35,231	39,638
		ティーンズ	68	94	229	598	352	219	98	311	97	4,414	0	323	6,803	5,189	6,174
		参考	1,408	6	202	141	22	36	64	18	33	118	0	0	2,048	921	1,604
		郷土	166	13	598	699	379	91	87	77	8	149	0	0	2,267	1,263	1,890
		多言語	3	26	151	87	41	219	82	307	106	1,117	5	768	0	2,912	2,584
合計		5,197	4,956	14,669	19,265	13,363	14,024	5,330	17,806	3,712	59,056	885	16,169	13	174,445		
H14年度		3,231	3,445	11,593	12,472	9,597	9,265	3,431	13,162	2,699	49,348	579	12,367	49		131,238	
H15年度		4,366	4,210	13,269	15,956	11,515	11,701	4,407	15,767	3,236	54,666	623	14,454	20		154,190	
一般		594	659	1,935	2,776	1,712	2,494	658	2,132	421	11,494	0	0	0	24,875	-	23,786
児童		102	22	192	187	639	169	83	271	49	2,262	0	3,038	0	7,014	-	6,039
ティーンズ		0	0	0	0	0	0	0	0	0	0	0	0	0	0	-	0
参考		0	0	0	0	0	0	0	0	0	0	0	0	0	0	-	0
郷土		0	0	20	6	3	0	1	0	1	1	0	0	0	32	-	19
多言語		0	0	0	0	0	0	0	0	0	0	0	0	0	0	-	0
合計	696	681	2,147	2,969	2,354	2,663	742	2,403	471	13,757	0	3,038	0	31,921	-		
H15年度	680	634	2,014	2,885	2,251	2,369	698	2,292	451	13,262	0	2,308	0			29,844	
合計	一般	3,549	5,231	13,294	18,750	10,366	14,709	5,017	17,004	3,426	50,272	0	0	141,618	86,050	125,911	
	児童	699	267	2,322	1,953	4,554	1,413	723	2,492	512	16,742	880	18,116	50,686	35,231	45,677	
	ティーンズ	68	94	229	598	352	219	98	311	97	4,414	0	323	6,803	5,189	6,174	
	参考	1,408	6	202	141	22	36	64	18	33	118	0	0	2,048	921	1,604	
	郷土	166	13	618	705	382	91	88	77	9	150	0	0	2,299	1,263	1,909	
	多言語	3	26	151	87	41	219	82	307	106	1,117	5	768	0	2,912	2,584	2,759
	合計	5,893	5,637	16,816	22,234	15,717	16,687	6,072	20,209	4,183	72,813	885	19,207	13	206,366		
	H14年度	3,231	3,445	11,593	12,472	9,597	9,265	3,431	13,162	2,699	49,348	579	12,367	49		131,238	
	H15年度	5,046	4,844	15,283	18,841	13,766	14,070	5,105	18,059	3,687	67,928	623	16,762	20		184,034	

(5)資料区分別・分類別貸出点数

	総記	哲学	歴史	社会科学	自然科学	技術	産業	芸術	言語	文学	紙芝居	絵本	その他	合計	H14年度	H15年度	
中央図書館	一般	6,478	11,700	29,978	27,289	58,137	14,003	60,196	7,777	79,655	0	0	0	313,885	148,357	278,601	
	児童	836	876	4,380	2,572	3,093	1,198	7,191	1,265	42,835	4,187	83,803	109	163,843	93,326	159,814	
	ティーンズ	44	114	163	761	331	572	933	216	18,084	0	1,084	0	22,443	12,887	22,071	
	参考	8	0	1	10	11	3	10	0	0	0	0	0	43	0	43	
	郷土	70	6	388	160	115	35	36	4	87	0	0	0	929	287	754	
	多言語	1	10	110	73	30	118	73	546	121	492	47	1,065	0	2,686	1,845	
	合計	7,437	12,706	35,020	30,865	30,657	61,958	15,461	68,894	9,383	141,153	4,234	85,952	109	503,829		
	H14年度	3,152	5,605	15,131	12,999	13,946	28,789	6,507	33,603	3,902	78,868	3,494	50,588	118		256,702	
	H15年度	6,390	11,094	29,266	26,138	28,560	52,518	12,321	69,235	8,448	130,744	4,698	84,423	138		463,973	
	一般	143	312	453	383	518	1,804	259	596	64	3,218	0	0	0	7,750	-	2,158
児童	27	13	55	34	166	35	26	215	14	946	20	3,903	1	5,455	-	1,426	
ティーンズ	0	0	2	2	0	0	0	1	0	21	0	3	0	29	-		
参考	0	0	0	0	0	0	0	0	0	0	0	0	0	0	-		
郷土	0	0	10	0	2	0	0	0	0	11	0	0	0	23	-		
多言語	0	0	0	0	0	0	0	2	0	1	0	4	0	7	-		
合計	170	325	520	419	686	1,839	285	814	78	4,197	20	3,910	1	13,264	-		
H15年度	32	34	166	84	139	417	56	254	41	1,344	0	1,017	0			3,584	
一般	6,621	12,012	30,431	27,672	19,190	59,941	14,262	60,792	7,841	82,873	0	0	0	321,635	148,357	280,759	
児童	863	889	4,435	2,606	11,664	3,128	1,224	7,406	1,279	43,781	4,207	87,706	110	169,298	93,326	161,240	
ティーンズ	44	114	165	763	331	572	141	934	216	18,105	0	1,087	0	22,472	12,887	22,071	
参考	8	0	1	10	11	3	10	0	0	0	0	0	0	43	0	43	
郷土	70	6	398	160	117	35	36	28	4	98	0	0	0	952	287	754	
多言語	1	10	110	73	30	118	73	548	121	493	47	1,069	0	2,693	1,845	2,690	
合計	7,607	13,031	35,540	31,284	31,343	63,797	15,746	69,708	9,461	145,350	4,254	89,862	110	517,093			
H14年度	3,152	5,605	15,131	12,999	13,946	28,789	6,507	33,603	3,902	78,868	3,494	50,588	118		256,702		
H15年度	6,422	11,128	29,432	26,222	28,699	52,935	12,377	69,489	8,489	132,088	4,698	85,440	138		467,557		
合計																	

(6) 月別利用指標推移

	4月	5月	6月	7月	8月	9月	10月	11月	12月	1月	2月	3月	合計
開館日数	25	20	25	25	25	25	26	24	22	22	24	26	289
移動図書館巡回回数	11	11	24	13	0	16	22	16	17	16	22	15	183
利用者数	12,703	11,564	14,958	14,696	14,550	13,388	13,951	13,256	11,474	13,514	13,793	13,308	161,155
入館者数	30,534	28,924	33,505	38,966	42,403	30,891	33,323	29,406	25,668	28,160	31,854	29,889	383,523
貸出点数	49,588	46,355	58,018	56,004	57,125	53,025	56,819	53,181	47,677	55,904	55,438	55,028	644,162
図書	38,863	36,945	47,086	45,108	45,957	42,491	46,018	42,785	38,188	45,211	44,964	43,477	517,093
雑誌	3,111	2,855	3,423	3,246	3,357	3,404	3,475	3,350	3,161	3,732	3,550	3,940	40,604
視聴覚資料	7,569	6,517	7,458	7,603	7,767	7,085	7,275	6,988	6,285	6,900	6,871	7,559	85,877
複製絵画	45	38	51	47	44	45	51	58	43	61	53	52	588
移動図書館	2,081	1,781	5,026	1,950	0	2,437	3,390	2,678	2,447	3,078	3,902	1,623	30,393
インターネットリクエスト件数	496	546	654	705	731	690	906	946	803	1,067	1,029	1,282	9,855
リクエスト処理件数	1,496	1,404	1,970	2,023	2,094	1,904	2,239	2,253	2,197	2,305	2,460	2,531	24,876
コピー件数	136	124	142	150	184	128	135	140	103	129	150	133	1,654
コピー枚数	713	1,048	881	1,164	1,268	778	721	902	591	728	692	588	10,074
インターネット	886	757	873	881	1,075	817	858	818	646	734	807	854	10,006
インターネットコピー枚数	1,585	2,207	2,362	2,217	2,175	1,798	1,434	1,602	1,002	967	846	1,309	19,504
研究室	79	126	150	238	253	126	152	109	77	166	167	122	1,765
視聴ブース	357	306	310	531	642	398	376	349	318	367	374	434	4,762

1日平均	4月	5月	6月	7月	8月	9月	10月	11月	12月	1月	2月	3月	合計
利用者数	508.1	578.2	598.3	587.8	582.0	535.5	536.6	552.3	521.5	614.3	574.7	511.8	557.6
入館者数	1,221.4	1,446.2	1,340.2	1,558.6	1,696.1	1,235.6	1,281.7	1,225.3	1,166.7	1,280.0	1,327.3	1,149.6	1,327.1
貸出点数	1,983.5	2,317.8	2,320.7	2,240.2	2,285.0	2,121.0	2,185.3	2,215.9	2,167.1	2,541.1	2,309.9	2,116.5	2,228.9
図書	1,554.5	1,847.3	1,883.4	1,804.3	1,838.3	1,699.6	1,769.9	1,782.7	1,735.8	2,055.0	1,873.5	1,672.2	1,789.2
雑誌	124.4	142.8	136.9	129.8	134.3	136.2	133.7	139.6	143.7	169.6	147.9	151.5	140.5
視聴覚資料	302.8	325.9	298.3	304.1	310.7	283.4	279.8	291.2	285.7	313.6	286.3	290.7	297.2
複製絵画	1.8	1.9	2.0	1.9	1.8	1.8	2.0	2.4	2.0	2.8	2.2	2.0	2.0
移動図書館	189.2	161.9	209.4	150.0	-	152.3	154.1	167.4	143.9	192.4	177.4	108.2	168.9
1利用者当貸出点数	3.90	4.01	3.88	3.81	3.93	3.96	4.07	4.01	4.16	4.14	4.02	4.13	4.00
インターネットリクエスト件数	19.84	27.30	26.16	28.20	29.24	27.60	34.85	39.42	36.50	48.50	42.88	49.31	34.10
リクエスト処理件数	59.84	70.20	78.80	80.92	83.76	76.16	86.12	93.88	99.86	104.77	102.50	97.35	86.08
コピー件数	5.44	6.20	5.68	6.00	7.36	5.12	5.19	5.83	4.68	5.86	6.25	5.12	5.72
コピー枚数	28.52	52.40	35.24	46.56	50.72	31.12	27.73	37.58	26.86	33.09	28.83	22.62	34.86
インターネット	35.44	37.85	34.92	35.24	43.00	32.68	33.00	34.08	29.36	33.36	33.63	32.85	34.62
インターネットコピー枚数	63.40	110.35	94.48	88.68	87.00	71.92	55.15	66.75	45.55	43.95	35.25	50.35	67.49
研究室	3.16	6.30	6.00	9.52	10.12	5.04	5.85	4.54	3.50	7.55	6.96	4.69	6.11
視聴ブース	14.28	15.30	12.40	21.24	25.68	15.92	14.46	14.54	14.45	16.68	15.58	16.69	16.48

移動図書館貸出数は内数。

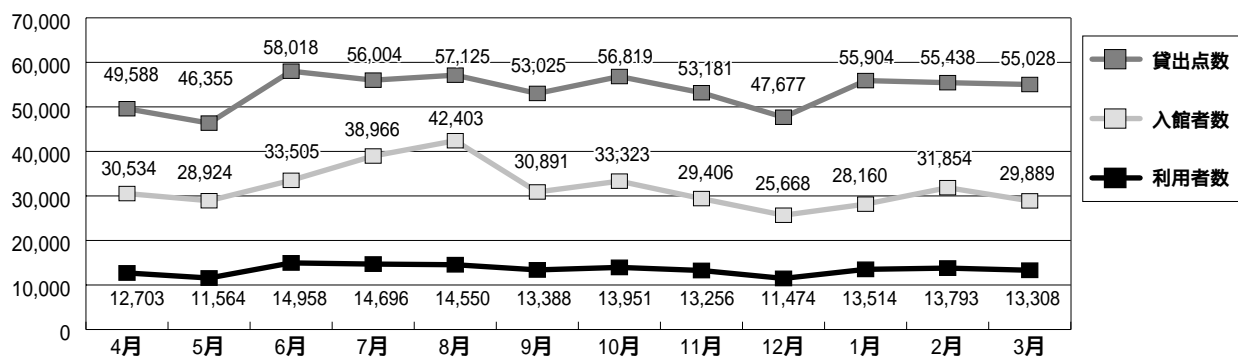

一日平均

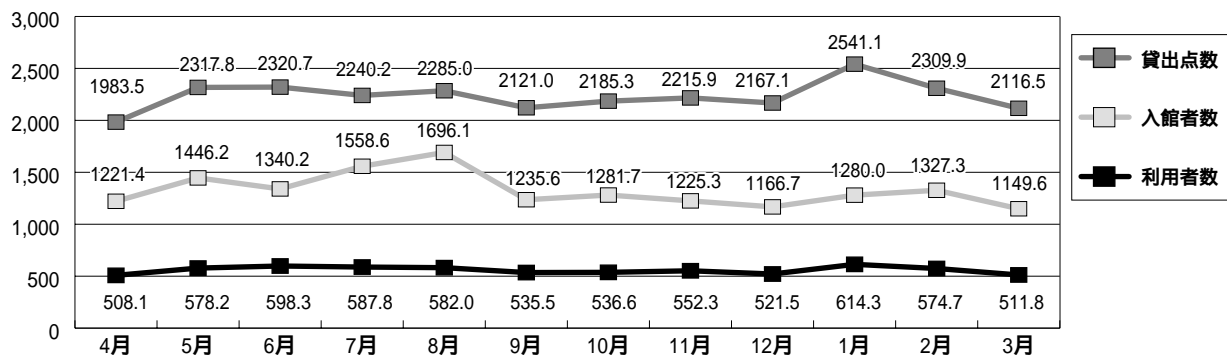

(7)月別リクエスト処理件数

中央	一般	児童	雑誌	AV	絵画	キャンセル	期限切	提供不能
4月	1,027	221	54	144	0	16	9	0
5月	939	221	71	131	1	23	1	2
6月	1,260	349	82	228	1	24	21	0
7月	1,220	403	63	257	2	54	9	0
8月	1,311	351	86	274	1	51	49	0
9月	1,217	306	85	219	0	26	37	0
10月	1,428	361	86	263	1	42	34	0
11月	1,361	370	144	265	2	25	38	0
12月	1,339	370	87	302	2	41	30	0
1月	1,404	386	98	296	4	26	28	0
2月	1,532	463	79	271	0	34	27	0
3月	1,520	348	94	390	3	19	13	0
合計	15,558	4,149	1,029	3,040	17	381	296	2
総合計	23,793							

赤羽根	一般	児童	雑誌	AV	絵画	キャンセル	期限切	提供不能
4月	21	16	0	13	0	3	0	0
5月	28	3	0	10	0	0	4	0
6月	28	13	0	9	0	0	0	0
7月	31	35	3	9	0	1	0	0
8月	25	37	3	6	0	1	1	0
9月	39	32	3	3	0	3	0	0
10月	53	37	1	9	0	4	0	0
11月	51	43	2	15	0	0	0	0
12月	47	38	3	9	0	2	0	0
1月	53	27	22	15	0	4	1	0
2月	53	40	14	8	0	2	1	0
3月	79	60	14	23	0	2	0	0
合計	508	381	65	129	0	22	7	0
総合計	1,083							

全館	一般	児童	雑誌	AV	絵画	キャンセル	期限切	提供不能
4月	1,048	237	54	157	0	19	9	0
5月	967	224	71	141	1	23	5	2
6月	1,288	362	82	237	1	24	21	0
7月	1,251	438	66	266	2	55	9	0
8月	1,336	388	89	280	1	52	50	0
9月	1,256	338	88	222	0	29	37	0
10月	1,481	398	87	272	1	46	34	0
11月	1,412	413	146	280	2	25	38	0
12月	1,386	408	90	311	2	43	30	0
1月	1,457	413	120	311	4	30	29	0
2月	1,585	503	93	279	0	36	28	0
3月	1,599	408	108	413	3	21	13	0
合計	16,066	4,530	1,094	3,169	17	403	303	2
総合計	24,876							

(8) 相互貸借内訳

	貸 出	借 受
愛 知 県	16	477
名 古 屋 市	77	87
県 外 自 治 体	60	43
大 学 図 書 館	0	20

三 河 地 区	貸 出	借 受
安 城 市	16	38
岡 崎 市	42	24
蒲 郡 市	69	19
刈 谷 市	3	12
新 城 市	13	0
高 浜 市	13	1
知 立 市	4	0
豊 川 市	5	23
豊 田 市	12	6
豊 橋 市	22	61
西 尾 市	15	13
碧 南 市	6	34
渥 美 町	16	0
一 色 町	7	15
音 羽 町	25	6
幸 田 町	16	8
額 田 町	10	0
三 好 町	3	4
合 計	297	264

	貸 出	借 受
合 計	910	1,113

尾 張 地 区	貸 出	借 受
一 宮 市	9	12
犬 山 市	12	0
岩 倉 市	10	0
大 府 市	41	36
尾 張 旭 市	10	0
春 日 井 市	52	51
江 南 市	1	8
小 牧 市	11	22
瀬 戸 市	34	16
知 多 市	12	18
津 島 市	54	0
東 海 市	1	0
常 滑 市	7	0
豊 明 市	6	4
日 進 市	18	0
半 田 市	11	0
尾 西 市	7	0
大 口 町	10	3
木 曾 川 町	15	6
師 勝 町	34	5
東 郷 町	26	1
飛 島 村	1	1
長 久 手 町	9	8
西 春 町	0	4
東 浦 町	17	13
扶 桑 町	2	8
武 豊 町	2	0
美 浜 町	14	6
蟹 江 町	2	0
美 和 町	19	0
佐 屋 町	13	0
合 計	460	222

(9) インターネットリクエスト受付

	連 絡 方 法				合 計	予約取消 メール
	電 話	ハガキ	メール	必要なし		
4 月	210	3	245	38	496	3
5 月	273	3	211	59	546	7
6 月	312	2	297	43	654	11
7 月	297	7	315	86	705	3
8 月	273	13	368	78	731	13
9 月	260	26	318	86	690	9
10 月	281	18	460	147	906	21
11 月	320	11	461	154	946	14
12 月	348	6	342	107	803	32
1 月	351	6	476	234	1,067	27
2 月	246	20	512	251	1,029	19
3 月	361	32	585	304	1,282	41
合 計	3,532	147	4,590	1,587	9,855	200
比 率	35.8%	1.5%	46.6%	16.1%	100.0%	

(10) 媒体別(図書以外)資料点数・貸出数

視 聴 覚 資 料	資 料 点 数			貸 出 点 数							
	中 央	赤 羽 根	合 計	H14年度	H15年度	合 計					
C D	一 般	4,652	1,328	5,980	3,083	5,509	42,709	916	43,625	19,203	34,860
	見 童	297	4	301	237	262	2,982	16	2,998	1,981	2,999
カセット	計	4,949	1,332	6,281	3,320	5,771	45,691	932	46,623	21,184	37,859
ビ デ オ	映 画	160	0	160	160	160	267	1	268	253	318
	映 画 以 外	900	524	1,424	856	1,397	13,273	318	13,591	12,437	15,040
D V D	一 般	797	51	848	673	744	4,374	73	4,447	3,991	4,853
	見 童	1,697	575	2,272	1,529	2,141	17,647	391	18,038	16,428	19,893
複 製 絵 画	計	641	418	1,059	574	883	11,221	1872	13,093	10,437	16,411
	映 画	2,338	993	3,331	2,103	3,024	28,868	2,263	31,131	26,865	36,304
合 計	一 般	313	58	371	140	222	5,367	209	5,576	576	4,252
	映 画 以 外	207	44	251	57	169	1,498	25	1,523	117	1,080
D V D	計	520	102	622	197	391	6,865	234	7,099	693	5,332
	見 童	46	21	67	0	22	571	185	756	0	480
複 製 絵 画	計	566	123	689	197	413	7,436	419	7,855	693	5,812
	映 画	147	0	147	131	131	588	0	588	309	571
合 計		8,160	2,448	10,608	5,911	9,499	82,850	3,615	86,465	49,304	80,864

雑 誌	資 料 点 数			貸 出 点 数					
	中 央	赤 羽 根	合 計	H14年度	H15年度	合 計			
一 般	17,439	1,414	18,853	5,522	11,715	36,147	1,069	13,783	29,621
見 童	863	129	992	378	695	1,835	126	120	1,348
テ イ ー ンズ	1,156	38	1,194	-	787	2,622	58	-	2,426
合 計	19,458	1,581	21,039	5,900	13,197	40,604	1,253	13,903	33,395

(11) 移動図書館の利用状況

巡 回 場 所	巡 回 数	貸 出 数	1回平均貸出数
童 浦 小 学 校	15	6,417	427.80
衣 笠 小 学 校	17	1,947	114.53
田 原 南 部 小 学 校	15	1,602	106.80
六 連 小 学 校	15	1,821	121.40
田 原 中 部 小 学 校	18	2,138	118.78
大 草 小 学 校	12	730	60.83
神 戸 小 学 校	12	523	43.58
田 原 東 部 小 学 校	17	1,534	90.24
野 田 小 学 校	15	3,861	257.40
若 戸 小 学 校	15	3,244	216.27
赤 羽 根 小 学 校	16	3,275	204.69
高 松 小 学 校	16	3,177	198.56
合 計	183	30,269	165.40

11 . ベストリーダー

一般書

順位	回数	タイトル	著編者	順位	回数	タイトル	著編者
1	100	世界の中心で、愛をさけぶ	片山恭一 著	6	72	光とともに 5	戸部 けいこ 著
2	89	誰か	宮部みゆき 著	6	72	光とともに 1	戸部 けいこ 著
3	87	理由	宮部みゆき 著	8	68	光とともに 2	戸部 けいこ 著
4	84	蛇にピアス	金原ひとみ 著	8	68	光とともに 3	戸部 けいこ 著
5	73	バカの壁	養老孟司 著	10	67	半落ち	横山秀夫 著

児童書

順位	回数	タイトル	著編者	順位	回数	タイトル	著編者
1	248	はらぺこあおむし	エリック=カール さく	6	194	ぐりとぐら	なかがわりえこ 著
2	220	ぐりとぐらのえんそく	なかがわりえこ 著	7	191	おさるのもじ	いとうひろし 作 絵
3	215	そらまめくんのベッド	なかやみわ さくえ	8	187	おさるのおうさま	いとうひろし 作 絵
4	205	そらまめくんとめだかのこ	なかやみわ さくえ	9	186	おさるのまいにち	いとうひろし 作 絵
5	197	おさるがおよく	いとうひろし 作 絵	10	172	おさるになるひ	いとうひろし 作 絵

ティーンズ

順位	回数	タイトル	著編者	順位	回数	タイトル	著編者
1	49	こげぱん毎日タラ~っと	たかはしみき 著	1	14	るるぶ東三河	
2	45	こげぱんすみっこ生活	たかはしみき 著	2	12	渥美郡 2003	
3	42	こげぱん	たかはしみき 著	3	11	蔵王 5	田原区文化誌編集委員会 編
4	41	こげぱんむきりょく生活	たかはしみき 著	3	11	たはら祭 新町の祭礼と山車	新町山車修復実行委員会記念誌部
5	27	“It(それ)”と呼ばれた子	デイヴ ベルザー 著	5	10	るるぶ東三河 05	

郷土

CD・カセット

順位	回数	タイトル	アーティスト	順位	回数	タイトル	製作者
1	48	Singles 2000	中島みゆき	1	56	ぞうのババール 4	講談社 製作
2	39	月天心	一青窈	2	56	ぞうのババール 6	講談社 製作
2	39	ジュエルズヴェル・ベストオブクイン	クイーン	3	55	マジックスクールバス 6	インデックス 日本語吹替版制作
4	36	グレイテスト・ヒッツ	ビー・ジーズ	4	53	ぞうのババール 3	講談社 製作
5	35	メモリー・オブ・トゥリーズ	エンヤ	5	52	ぞうのババール 1	講談社 製作

ビデオ・DVD

絵画

順位	回数	タイトル	画家	順位	回数	タイトル	出版社
1	14	種播く人	ゴッホ	1	887	主婦の友	主婦の友社
1	14	夜のカフェ	ゴッホ	2	708	オレンジページ	オレンジページ
3	13	睡蓮	モネ	3	522	ESSE	フジテレビジョン
4	12	EARLY AFTERNOON AT PORTO FINO	EIZIN	4	358	美しい部屋	マガジンハウス
5	11	海への小道	シャロン、エンケル	5	245	すてきな奥さん	主婦と生活社
5	11	水辺の城	クリムト				
5	11	流沙浄土変	平山郁夫				
5	11	DAY BEGINS,NIGHT ENDS	EIZIN				

雑誌

12. 雑誌新聞

(1) 所蔵雑誌

平成17年3月現在

番号	雑誌名	出版社	刊別	所蔵場所		保存年限 *永年
				中央	赤羽根	
1	25ans(ヴァンサンカン)	アシェット婦人画報社	月刊			3
2	3分クッキング	日本テレビ放送網	月刊			3
3	4×4MAGAZINE(フォーパイフォーマガジン)	フォーパイフォーマガジン社	月刊			5
4	AB - ROAD WEST(エイビーロードウエスト)	リクルート	月刊			3
5	ACTIVE ENGLISH(アクティブイングリッシュ)	アルク	月刊			3
6	AERA(アエラ)	朝日新聞社	週刊			3
7	Airline(エアライン)	イカロス出版	月刊			3
8	Ami(アミ)	アミプランニング	季刊			*
9	anan(アンアン)	マガジンハウス	週刊			3
10	Angling Fan(アングリングファン)	コスミック出版	月刊			3
11	ASAHI(アサヒ)パソコン	朝日新聞社	月2刊			3
12	Audition(オーディション)	白夜書房	月刊			3
13	Baby - mo(ベビモ)	主婦の友社	月刊			3
14	BAILA(バイラ)	集英社	月刊			3
15	BE - PAL(ビーパル)	小学館	月刊			3
16	BICYCLE CLUB(バイシクルクラブ)	出版社	月刊			3
17	BIG Tomorrow(ビッグトゥモロウ)	青春出版社	月刊			3
18	Billboard(ビルボード)	Billboard Publishing Co.	週刊			3
19	BISES(ビズ)	プレジデント社	隔月刊			5
20	Boon(ブーン)	祥伝社	月刊			3
21	BRIQ(ブリオ)	光文社	月刊			3
22	BRUTUS(ブルータス)	マガジンハウス	月2刊			3
23	Cambio(カンビオ)	Informacion y Revistas	週刊			3
24	Can Cam(キャンキャン)	小学館	月刊			3
25	CAPA(キャパ)	学習研究社	月刊			3
26	CAR and DRIVER(カーアンドドライバー)	ダイヤモンド社	月2刊			5
27	CD(シーディー)ジャーナル	音楽出版社	月刊			5
28	CG(シージー)	二玄社	月刊			5
29	Choki Choki(チョキチョキ)	内外出版社	隔月刊			3
30	CLASSY(クラッシー)	光文社	月刊			3
31	Com(コモ)	主婦の友社	月刊			3
32	COSMOPOLITAN(コスモポリタン)日本版	集英社	月刊			3
33	COTTON TIME(コットンタイム)	主婦と生活社	隔月刊			3
34	CQ ham radio(シーキューハムラジオ)	CQ出版	月刊			3
35	CREA(クレア)	文藝春秋	月刊			3
36	CUT(カット)	ロッキング・オン	月刊			3
37	Cutie(キューティー)	宝島社	月刊			3
38	DANCE MAGAZINE(ダンスマガジン)	新書館	月刊			5
39	dancy(ダンチュウ)	プレジデント社	月刊			3
40	DIME(ダイム)	小学館	月2刊			3
41	DORSO(ドルソ)	アシェット婦人画報社	季刊			3
42	DVD&ビデオでーた	角川書店	月刊			3
43	ELLE a table(エル・ア・ターブル)	アシェット婦人画報社	隔月刊			3
44	ELLE DECO(エル・デコ)	アシェット婦人画報社	隔月刊			3
45	ELLE JAPON(エル・ジャポン)	アシェット婦人画報社	月刊			3

番号	雑誌名	出版社	刊別	所蔵場所		保存年限 *永年
				中央	赤羽根	
46	ELLE U.S.A.(エル・アメリカ)	Elle Publishing	月刊			3
47	ENGLISH JOURNAL(イングリッシュジャーナル)	アルク	月刊			3
48	ESSE(エッセ)	扶桑社	月刊			3
49	eTrans Learning(イートランラーニング)	バベル・プレス	月刊			5
50	EXPERT NURSE(エキスパートナース)	照林社	月刊			5
51	FEMALE(フィーメール)	ブティック社	隔月刊			3
52	FIGARO japon(フィガロジャポン)	TBSブリタニカ	月2刊			3
53	Fine(ファイン)	日之出出版	月刊			3
54	FOIL(フォイル)	リトル・モア	季刊			*
55	Gainer(ゲイナー)	光文社	月刊			3
56	GO!GO!Guitar(ゴゴゴギター)	ヤマハミュージックメディア	月刊			3
57	Good!リフォーム	リクルート	月刊			3
58	Grand Magasin(グラン・マガジン)	日之出出版	隔月刊			3
59	Grazia(グラツィア)	講談社	月刊			3
60	HDP(ホットドッグプレス)	講談社	月刊			3
61	HiVi(ハイヴィ)	ステレオサウンド	月刊			3
62	Hi-Wind(ハイウインド)	マリノ企画	月刊			3
63	HOBBY JAPAN(ホビージャパン)	ホビージャパン	月刊			3
64	HOMES&GARDEN(ホームズ&ガーデン)		月刊			3
65	I m home(アイム ホーム)	商店建築社	季刊			3
66	Invitation(インビテーション)	びあ	月刊			3
67	JJ(ジェイジェイ)	光文社	月刊			3
68	JR時刻表	交通新聞社	月刊			3
69	JTB時刻表	JTB	月刊			3
70	JUNON(ジュノン)	主婦と生活社	月刊			3
71	Kelly(ケリー)	ゲイン	月刊			3
72	Kindai(キンダイ)	近代映画社	月刊			3
73	LEE(リー)	集英社	月刊			3
74	Linux magazine(リナックスマガジン)	アスキー	月刊			5
75	marie claire(マリ・クレール)	アシェット婦人画報社	月刊			3
76	Marine Diving(マリンダイビング)	水中造形センター	月刊			3
77	MEN S CLUB(メンズクラブ)	アシェット婦人画報社	月刊			3
78	MEN S NON・NO(メンズノンノ)	集英社	月刊			3
79	mina(ミーナ)	主婦の友社	月2刊			3
80	mini(ミニ)	宝島社	月刊			3
81	MONEY Japan(マネージャパン)	SSコミュニケーションズ	月刊			3
82	MORE(モア)	集英社	月刊			3
83	MUSIC MAGAZINE(ミュージックマガジン)	ミュージック・マガジン	月刊			5
84	my 40 ㄨ(マイ・フォーティーズ)	主婦の友社	月刊			3
85	My Birthday(マイバースデー)	実業之日本社	月刊			3
86	NATIONAL GEOGRAPHIC(ナショナルジオグラフィック)日本版	日経BP出版センター	月刊			5
87	NAVI(ナビ)	二玄社	月刊			5
88	NEW(ニュー)教育とコンピュータ	学習研究社	月刊			5
89	Newsweek (Us Edition)(ニュースウィーク)	Newsweek	週刊			3
90	Newsweek 日本版(ニュースウィーク)	TBSブリタニカ	週刊			3
91	Newton(ニュートン)	ニュートンプレス	月刊			5
92	non・no(ノンノ)	集英社	月2刊			3
93	Oggi(オッジ)	小学館	月刊			3

番号	雑誌名	出版社	刊別	所蔵場所		保存年限 *永年
				中央	赤羽根	
94	OHM(オーム)	オーム社	月刊			5
95	oricon style(オリコンスタイル)	オリコン	週刊			3
96	Paris Match(パリ・マッチ)	Filipacchi	週刊			3
97	PHP(ピーエイチピー)	PHP研究所	月刊			3
98	PLUS(プラス)リビング	主婦の友社	隔月刊			3
99	Pooka(プーカ)	学習研究社	季刊			*
100	POPEYE(ポパイ)	マガジンハウス	月刊			3
101	PREMIERE(プレミア)日本版	アシェット婦人画報社	月刊			3
102	Pre - ma(プレモ)	主婦の友社	月刊			3
103	QCサークル(キューシーサークル)	日科技連出版社	月刊			5
104	ROADSHOW(ロードショ -)	集英社	月刊			3
105	rockin on(ロッキングオン)	ロッキング・オン	月刊			5
106	ROCKIN ON JAPAN(ロッキングオンジャパン)	ロッキング・オン	月刊			5
107	saita(咲いた)	芝パーク出版	月2刊			3
108	SAPIQ(サビオ)	小学館	月2刊			3
109	SAY(セイ)	青春出版社	月刊			3
110	SCREEN(スクリーン)	近代映画社	月刊			3
111	sesame(セサミ)	SSコミュニケーションズ	隔月刊			3
112	SEVENTEEN(セブティーン)	集英社	月2刊			3
113	SFマガジン(エスエフマガジン)	早川書房	月刊			3
114	SIGHT(サイト)	ロッキング・オン	季刊			5
115	skier(スキーヤー)	山と溪谷社	年4刊			3
116	SKY SPORTS(スカイスports)	イカロス出版	季刊			3
117	snowboard(スノ - ボード)	山と溪谷社	年4刊			3
118	Sports Graphic Number(スポーツグラフィックナンバー)	文藝春秋	隔週刊			3
119	Spring(スプリング)	宝島社	月刊			3
120	SPY MASTER 東海版(スパイマスター)	やまの出版	月刊			3
121	stereo(ステレオ)	音楽之友社	月刊			3
122	Street Jack(ストリートジャック)	ベストセラーズ	月刊			3
123	SURFING WORLD(サーフィンワールド)	オーシャンライフ	月刊			5
124	THE(ザ)21	PHP研究所	月刊			3
125	The Economist(エコノミスト)	Economist Newspaper	週刊			3
126	TIME(Asian Edition)(タイム)	Time Inc .	週刊			3
127	TOUCHDOWN(タッチダウン)	タッチダウン	月刊			3
128	TOYOTAクリエイション	トヨタ自動車株式会社	月刊			7
129	VERY(ヴェリイ)	光文社	月刊			3
130	Vingtaine(ヴァンテーヌ)	アシェット婦人画報社	月刊			3
131	VOCE(ヴォーチェ)	講談社	月刊			3
132	VOGUE:AMERICA(ヴォーグ)	Conde Nast	月刊			3
133	VOICE(ボイス)	PHP研究所	月刊			5
134	Weekly ぴあ	ぴあ	週刊			3
135	with(ウイズ)	講談社	月刊			3
136	Yahoo!BB マガジン(ヤフー ビービーマガジン)	ソフトバンクパブリッシング	月刊			3
137	Yomiuri Weekly(ヨミウリウィークリー)	読売新聞社	週刊			3
138	ZAKKA BOOK(ザッカブック)	主婦と生活社	季刊			3
139	愛犬の友	誠文堂新光社	月刊			3
140	アサヒカメラ	朝日新聞社	月刊			5
141	明日の友	婦人之友社	隔月刊			3

番号	雑誌名	出版社	刊別	所蔵場所		保存年限 *永年
				中央	赤羽根	
142	新しい住まいの設計	扶桑社	月刊			3
143	アニファ	スタジオ・エス	月刊			3
144	アニメディア	学習研究社	月刊			3
145	安心	マキノ出版	月刊			3
146	いい旅見つけた	リクルート	月刊			3
147	いきいき	ユーリーグ	月刊			3
148	一枚の繪	一枚の繪	月刊			5
149	田舎暮らしの本	宝島社	月刊			3
150	ウォーキングマガジン	講談社	月刊			3
151	潮	潮出版社	月刊			7
152	美しいキモノ	アシェット婦人画報社	季刊			3
153	美しい部屋	主婦と生活社	隔月刊			3
154	栄養と料理	女子栄養大学出版部	月刊			3
155	エコミスト	毎日新聞社	週刊			3
156	園芸ガイド	主婦の友社	隔月刊			3
157	園芸新知識 花の号	タキイ種苗	月刊			3
158	園芸新知識 野菜号	タキイ種苗	月刊			3
159	演劇界	演劇出版社	月刊			5
160	おおきなポケット	福音館書店	月刊			*
161	大相撲	読売新聞社	月刊			3
162	オートバイ	モーターマガジン社	月刊			3
163	オートメカニック	内外出版社	月刊			5
164	オール投資	東洋経済新報社	月2刊			3
165	オール讀物	文藝春秋	月刊			7
166	おしゃれ工房	日本放送出版協会	月刊			3
167	おそい・はやい・ひくい・たかい	ジャンマシニスト社	季刊			7
168	おはよう21	中央法規出版	月刊			7
169	おりがみ	日本折紙協会	月刊			7
170	オレンジページ	オレンジページ	月2刊			3
171	音楽と人	シンコーミュージック	月刊			5
172	音楽の友	音楽之友社	月刊			5
173	会社四季報	東洋経済新報社	季刊			5
174	科学	岩波書店	月刊			7
175	かがくのとも	福音館書店	月刊			*
176	舵	舵社	月刊			3
177	学校図書館	全国学校図書館協議会	月刊			*
178	家庭画報	世界文化社	月刊			3
179	カフェ&レストラン	旭屋出版	月刊			3
180	歌謡曲	ブティック社	月刊			3
181	季刊 銀花	文化出版局	季刊			7
182	季刊 考古学	雄山閣	季刊			5
183	キネマ旬報	キネマ旬報社	月2刊			5
184	きものサロン	世界文化社	季刊			3
185	弓道	全日本弓道連盟	月刊			3
186	きょうの健康	日本放送出版協会	月刊			3
187	きょうの料理	日本放送出版協会	月刊			3
188	キルトジャパン	日本ヴォーグ社	隔月刊			3
189	暮らしと健康	保健同人社	月刊			3

番号	雑誌名	出版社	刊別	所蔵場所		保存年限 *永年
				中央	赤羽根	
190	暮しの手帖	暮しの手帖社	隔月刊			7
191	クロワッサン	マガジンハウス	月2刊			3
192	軍事研究	ジャパニタリーレビュー	月刊			3
193	群像	講談社	月刊			7
194	ケアマネージャー	中央法規出版	月刊			7
195	ケイコとマナブ 東海版	リクルート	月刊			3
196	経済界	経済界	隔週刊			3
197	経済産業統計	経済産業調査会	月刊			5
198	経済セミナー	日本評論社	月刊			5
199	警察公論	立花書房	月刊			5
200	芸術新潮	新潮社	月刊			7
201	蛍雪時代	旺文社	月刊			3
202	毛糸だま	日本ヴォーグ社	季刊			5
203	ケータイBEST	ソフトバンクパブリッシング	隔月刊			3
204	月刊 CHEEK(チーク)	名古屋流行発信	月刊			3
205	月刊 Dragons(ドラゴンズ)	中日新聞社	月刊			5
206	月刊 I/O(アイオー)	工学社	月刊			3
207	月刊 MAJOR LEAGUE(メジャーリーグ)	ベースボールマガジン社	月刊			3
208	月刊 MOE(モエ)	白泉社	月刊			7
209	月刊 Piano(ピアノ)	ヤマハミュージックメディア	月刊			5
210	月刊 アスキー	アスキー	月刊			3
211	月刊 空手道	福昌堂	月刊			3
212	月刊 クーヨン(COOYON)	クレヨンハウス	月刊			5
213	月刊 言語	大修館書店	月刊			7
214	月刊 建築知識	エクスナレッジ	月刊			5
215	月刊 剣道日本	スキージャーナル	月刊			3
216	月刊 公募ガイド	公募ガイド社	月刊			3
217	月刊 子ども論	クレヨンハウス	月刊			*
218	月刊 碁ワールド	日本棋院	月刊			3
219	月刊 自家用車	内外出版社	月刊			5
220	月刊 社会教育	国土社	月刊			7
221	月刊 社会福祉(クラブ・ライブラリー)	エヌ・シー・エル	月刊			*
222	月刊 スキージャーナル(SKI JOURNAL)	スキージャーナル	月刊			3
223	月刊 総合ケア	医歯薬出版	月刊			7
224	月刊 たしかな目	国民生活センター	月刊			5
225	月刊 地球環境	日工フォーラム社	月刊			5
226	月刊 トライアスロンJAPAN	ランナース	月刊			5
227	月刊 バスケットボール	日本文化出版	月刊			3
228	月刊 バレーボール	日本文化出版	月刊			3
229	月刊 美術	実業之日本社	月刊			5
230	月刊 福祉	全国社会福祉協議会	月刊			*
231	月刊 武道	ベースボールマガジン社	月刊			3
232	月刊 文化財	第一法規出版	月刊			*
233	月刊 星ナビ	アスキー	月刊			5
234	月刊 ランナース	ランナース	月刊			3
235	月刊 海と島の旅	水中造形センター	月刊			3
236	月刊 航空情報	酣燈社	月刊			5
237	月刊 専門料理	柴田書店	月刊			3

番号	雑誌名	出版社	刊別	所蔵場所		保存年限 *永年
				中央	赤羽根	
238	月刊 天文ガイド	誠文堂新光社	月刊			5
239	月刊 旅行読売	旅行読売出版社	月刊			5
240	現代	講談社	月刊			5
241	現代思想	青土社	月刊			5
242	現代詩手帖	思潮社	月刊			5
243	現代農業	農村漁村文化協会	月刊			5
244	現代の図書館	日本図書館協会	季刊			*
245	合格情報処理	学習研究社	月刊			3
246	航空ファン	文林堂	月刊			5
247	考古学ジャーナル	ニュー・サイエンス社	月刊			*
248	広告批評	マトラ出版	月刊			5
249	国文学解釈と鑑賞	至文堂	月刊			5
250	子とともに ゆう&ゆう	愛知県教育振興会	月刊			*
251	子どもと教育	子どもと教育社	月刊			5
252	こどもとしょかん	東京子ども図書館	季刊			*
253	子供と読書	親子読書地域文庫全国連絡会	隔月刊			*
254	子どもと昔話	昔ばなし研究所	季刊			*
255	子どもと本	子ども文庫の会	季刊			*
256	子供の科学	誠文堂新光社	月刊			7
257	こどものとも	福音館書店	月刊			*
258	こどものとも(年少版)	福音館書店	月刊			*
259	こどものとも(年中向き)	福音館書店	月刊			*
260	こどものとも 0.1.2.	福音館書店	月刊			*
261	こどもの本	日本児童図書出版協会	月刊			*
262	子どもの本棚	日本子どもの本研究会	月刊			*
263	こどもブティック	ブティック社	季刊			3
264	この本読んで!	出版文化産業振興財団	季刊			*
265	ゴルフダイジェスト	ゴルフダイジェスト社	月刊			3
266	ざ・いけのぼう	日本華道社	月刊			7
267	サーフィンライフ	マリ企画	月刊			5
268	サイクルスポーツ	八重洲出版	月刊			3
269	雑貨カタログ	主婦の友社	隔月刊			3
270	茶道雑誌	河原書店	月刊			5
271	サライ	小学館	月2刊			3
272	サンデー毎日	毎日新聞社	週刊			3
273	四季の味	ニュー・サイエンス社	季刊			5
274	しぜん(キンダーブック)	フレーベル館	月刊			*
275	思想	岩波書店	月刊			*
276	自治フォーラム	第一法規出版	月刊			3
277	視聴覚教育	日本視聴覚教育協会	月刊			5
278	実業界	実業界	月刊			3
279	室内	工作社	月刊			5
280	自動車技術	自動車技術会	月刊			5
281	児童心理	金子書房	月刊			5
282	シナリオ	シナリオ作家協会	月刊			5
283	ジャズ批評	松阪	季刊			7
284	週刊 朝日	朝日新聞社	週刊			3
285	週刊 アスキー	アスキー	週刊			3

番号	雑誌名	出版社	刊別	所蔵場所		保存年限 *永年
				中央	赤羽根	
286	週刊 金曜日	金曜日	週刊			3
287	週刊 サッカーマガジン	ベースボールマガジン社	週刊			3
288	週刊 女性	主婦と生活社	週刊			3
289	週刊 女性セブン	小学館	週刊			3
290	週刊 新潮	新潮社	週刊			3
291	週刊 ファミ通	エンターブレイン	週刊			3
292	週刊 文春	文藝春秋	週刊			3
293	週刊 ベースボール	ベースボールマガジン社	週刊			3
294	週刊 ダイヤモンド	ダイヤモンド社	週刊			3
295	週刊 東洋経済	東洋経済新報社	週刊			3
296	柔道	財団法人 講道館	月刊			3
297	出版ニュース	出版ニュース社	月3刊			5
298	主婦の友	主婦の友社	月刊			3
299	趣味の園芸	日本放送出版協会	月刊			3
300	趣味の山野草	栃の葉書房	月刊			3
301	ジュリスト	有斐閣	月2刊			*
302	狩猟界	狩猟界社	月刊			3
303	将棋世界	日本将棋連盟	月刊			3
304	小説新潮	新潮社	月刊			7
305	小説推理	双葉社	月刊			3
306	小説すばる	集英社	月刊			5
307	乗馬ライフ	オーシャンライフ	隔月刊			3
308	情報の科学と技術	情報科学技術協会	月刊			5
309	食彩浪漫	日本放送出版協会	月刊			3
310	食生活	全国地区衛生組織連合会	月刊			5
311	諸君!	文藝春秋	月刊			3
312	ショパン	ショパン	月刊			5
313	新潮	新潮社	月刊			7
314	新潮45	新潮社	月刊			7
315	新電気	オーム社	月刊			3
316	新ハイキング	新ハイキング社	月刊			3
317	スイミングマガジン(SWIMMING MAGAZINE)	ベースボールマガジン社	月刊			3
318	スイングジャーナル(SWING JOURNAL)	スイングジャーナル社	月刊			3
319	数学	岩波書店	季刊			7
320	数学セミナー	日本評論社	月刊			7
321	数理科学	サイエンス社	月刊			7
322	すてきな奥さん	主婦と生活社	月刊			3
323	すばる	集英社	月刊			7
324	墨(すみ)	芸術新聞社	隔月刊			5
325	税経セミナー	税務経理協会	月刊			5
326	声優グランプリ	主婦の友社	月刊			3
327	正論	扶桑社	月刊			5
328	世界	岩波書店	月刊			5
329	叢(そう)	春夏秋冬叢書	季刊			*
330	装苑	文化出版局	月刊			3
331	壮快	マキノ出版	月刊			3
332	総合教育技術	小学館	月刊			5
333	ソフトボールマガジン	ベースボールマガジン社	月刊			3

番号	雑誌名	出版社	刊別	所蔵場所		保存年限 *永年
				中央	赤羽根	
334	ソルト&ストリーム	桃園書房	月刊			3
335	ダ・ヴィンチ	メディアファクトリー	月刊			5
336	ダカーボ	マガジンハウス	月2刊			3
337	宝塚グラフ	阪急電鉄株式会社	月刊			5
338	たくさんのふしぎ	福音館書店	月刊			*
339	岳人	東京新聞出版局	月刊			3
340	卓球レポート	タマス	月刊			3
341	たのしい授業	仮説社	月刊			7
342	旅	新潮社	月刊			5
343	旅の手帖	交通新聞社	月刊			5
344	食べもの文化	芽ばえ社	月刊			5
345	たまごクラブ	角川書店(ベネッセコーポレーション)	月刊			3
346	たまひよこっこクラブ	角川書店(ベネッセコーポレーション)	月刊			3
347	短歌	角川書店	月刊			7
348	短歌研究	短歌研究社	月刊			5
349	ダンスファン	白夜書房	月刊			3
350	ちいさい・おおきい・よわい・つよい	ジャパンマシニスト	季刊			7
351	ちいさなかがくのとも	福音館書店	月刊			*
352	小さな誓	創樹社美術出版	月刊			5
353	畜産の研究	養賢堂	月刊			7
354	地方史研究	名著出版	隔月刊			*
355	地方自治	ぎょうせい	月刊			*
356	地方自治職員研修	公職研	月刊			5
357	中央公論	中央公論新社	月刊			7
358	中部版 ぴあ	ぴあ	隔週刊			3
359	地理	古今書院	月刊			5
360	チルチンびと	風土社	季刊			5
361	つり人	つり人社	月刊			3
362	つりマガジン	桃園書房	月刊			3
363	テアトロ	カモミール社	月刊			5
364	デジタル CAPA(キャパ)	学習研究社	月刊			3
365	鉄道ジャーナル	鉄道ジャーナル社	月刊			5
366	鉄道ファン	交友社	月刊			5
367	テニスマガジン	ベースボールマガジン社	月刊			3
368	テルミ	日本児童教育振興財団	隔月刊			5
369	テレビ英語であそぼ	日本放送出版協会	月刊			5
370	電気計算	電気書院	月刊			3
371	電気と工事	オーム社	月刊			5
372	陶遊	新企画出版局	月刊			5
373	トゥーパ!	立風書房	隔月刊			3
374	東海ウォーカー	角川書店	隔週刊			3
375	東海じゃらん	リクルート	月刊			3
376	東海釣りガイド	東海釣りガイド	月刊			5
377	トーマスクックヨーロッパ鉄道時刻表	ダイヤモンド・ビッグ社	季刊			3
378	特選街	マキノ出版	月刊			3
379	図書館界	日本図書館研究会	隔月刊			*
380	図書館雑誌	日本図書館協会	月刊			*
381	とよはしっ子	レイアブリッジ	月刊			7

番号	雑誌名	出版社	刊別	所蔵場所		保存年限 *永年
				中央	赤羽根	
382	ドラマ	映人社	月刊			5
383	トランジスタ技術	CQ出版	月刊			3
384	なごみ	淡交社	月刊			5
385	日経エンタテインメント!	日経BP出版センター	月刊			3
386	日経PC21	日経BP社	月刊			3
387	日経WOMAN(ウーマン)	日経ホーム出版社	月刊			3
388	日経会社情報	日本経済新聞社	季刊			5
389	日経コンピュータ	日経BP社	隔週刊			3
390	日経サイエンス	日本経済新聞社	月刊			3
391	日経ソフトウェア	日経BP出版センター	月刊			3
392	日経TRENDY(トレンディ)	日経ホーム出版社	月刊			3
393	日経バイト	日経BP社	月刊			3
394	日経パソコン	日経BP社	隔週刊			3
395	日経ビジネス	日経BP社	週刊			3
396	日経マネー	日経ホーム出版社	月刊			3
397	日経ものづくり	日経BP社	月刊			3
398	日本カメラ	日本カメラ社	月刊			5
399	日本語ジャーナル	アルク	月刊			3
400	日本児童文学	日本児童文学者協会	隔月刊			*
401	日本統計月報	日本統計協会	月刊			*
402	日本歴史	吉川弘文館	月刊			*
403	ニューハウス	ニューハウス出版	月刊			3
404	庭	建築資料研究社	隔月刊			5
405	猫の手帖	猫の手帖社	月刊			3
406	猫びより	日本出版社	季刊			3
407	農耕と園芸	誠文堂新光社	月刊			5
408	農林統計調査	農林統計協会	月刊			*
409	パーゴルフ	学習研究社	週刊			3
410	俳句	角川書店	月刊			7
411	俳句研究	富士見書房	月刊			7
412	パッチワークキルト通信	パッチワーク通信社	隔月刊			3
413	はっぴーママ 東海版	双双編集	隔月刊			3
414	バドミントンマガジン	ベースボールマガジン社	月刊			3
415	花時間	角川書店	月刊			3
416	母の友	福音館書店	月刊			7
417	バンドジャーナル	音楽之友社	月刊			5
418	判例時報	判例時報社	旬刊			*
419	東三郷土	豊川堂	季刊			*
420	美術手帖	美術出版社	月刊			5
421	ピチレモン	学習研究社	月刊			3
422	ビデオ SALON	玄光社	月刊			3
423	ひよこクラブ	角川書店(ベネッセコーポレーション)	月刊			3
424	ひらがなタイムズ	日本洋書販売配給	月刊			3
425	婦人画報	アシェット婦人画報社	月刊			3
426	婦人公論	中央公論新社	月2刊			5
427	婦人之友	婦人之友社	月刊			3
428	フリッパー	マリノ企画	季刊			3
429	ふれあいケア	全国社会福祉協議会	月刊			7

番号	雑誌名	出版社	刊別	所蔵場所		保存年限 *永年
				中央	赤羽根	
430	プレジデント	プレジデント社	月2刊			3
431	フローリスト	誠文堂新光社	月刊			3
432	文藝	河出書房新社	季刊			7
433	文藝春秋	文藝春秋	月刊			7
434	文學界	文藝春秋	月刊			7
435	ベストカー	講談社	月2刊			5
436	法学教室	有斐閣	月刊			5
437	法学セミナー	日本評論社	月刊			5
438	邦楽の友	邦楽の友社	月刊			5
439	ボクシングマガジン	ベースボールマガジン社	月刊			3
440	盆栽世界	新企画	月刊			5
441	本の雑誌	本の雑誌社	月刊			5
442	毎日ライフ	毎日新聞社	月刊			3
443	マネープラス	SSコミュニケーションズ	月刊			3
444	丸	潮書房	月刊			3
445	三河地域史研究	三河地域史研究会	不定期			*
446	ミステリマガジン	早川書房	月刊			3
447	ミセス	文化出版局	月刊			3
448	ミセスのスタイルブック	文化出版局	隔月刊			3
449	みんなのうた	日本放送出版協会	隔月刊			*
450	みんなの図書館	教育史料出版会	月刊			*
451	メイプル	集英社	月刊			3
452	モーストリー・クラシック	産業経済新聞社	月刊			5
453	モーターマガジン	モーターマガジン社	月刊			5
454	モダンリビング	アシェット婦人画報社	隔月刊			3
455	モデルアート	モデルアート社	月刊			5
456	モノ・マガジン	ワールドフォトプレス	月2刊			3
457	文部科学時報	ぎょうせい	月刊			*
458	やさい畑	家の光協会	季刊			5
459	山と溪谷	山と溪谷社	月刊			3
460	郵趣	郵趣サービス社	月刊			5
461	ゆほびか	マキノ出版	月刊			3
462	ユリイカ	青土社	月刊			5
463	幼児と保育	小学館	月刊			5
464	ラグビーマガジン	ベースボールマガジン社	月刊			3
465	ラジオ技術	電波実験社	月刊			5
466	ラピタ	小学館	月刊			3
467	ラブベリー	徳間書店	月刊			3
468	陸上競技	講談社	月刊			3
469	留学ジャーナル	アイシーエス国際文化教育センター	隔月刊			3
470	旅行人	旅行人	季刊			5
471	るるぶじゃぱん	JTB	月刊			3
472	歴史読本	新人物往来社	月刊			5
473	レコード芸術	音楽之友社	月刊			5
474	レタスクラブ	SSコミュニケーションズ	月2刊			3
475	レディブティック	ブティック社	月刊			3
476	労働統計調査月報	労務行政研究所	月刊			*
477	ロボコンマガジン	オーム社	隔月刊			3

番号	雑誌名	出版社	刊別	所蔵場所		保存年限 *永年
				中央	赤羽根	
478	論座	朝日新聞社	月刊			5
479	ワールドサッカーマガジン	ベースボールマガジン社	月2刊			3
480	わかさ	わかさ出版	月刊			3
481	私のカントリー	主婦と生活社	季刊			3
483	私の部屋づくり	学習研究社	隔月刊			3

(2) 所蔵新聞

平成17年3月現在

	新聞名	保存年限
主要紙 (5紙)	朝日新聞(夕刊)	1
	読売新聞	1
	毎日新聞(夕刊)	1
	産経新聞	1
	日本経済新聞	1
地方紙 (4紙)	中日新聞(夕刊)	1
	東日新聞	1
	東愛知新聞	1
	静岡新聞(夕刊) 11213	1
業界紙 (4紙)	日刊工業新聞	1
	株式新聞	1
	中部経済新聞	1
	日本農業新聞	1
スポーツ紙 (3紙)	報知新聞	1
	スポーツニッポン	1
	中日スポーツ	1
児童紙 (4紙)	朝日小学生新聞	1
	朝日中学生ウィークリー	1
	毎日小学生新聞	1
	毎日中学生新聞	1
外国紙 (3紙)	The Japan Times	1
	USA TODAY	1
	International Press	1
	官報	
	図書新聞	1

マイクロフィルム

朝日新聞(名古屋本社発行) 県内版
昭和10年11月 - 平成14年12月 176巻

家庭と学校(田原中部小学校PTA誌)
明治37年11月 - 昭和19年4月 14巻

田原藩日記 20巻

契約データベース等

聞蔵・朝日新聞データベース
中日新聞・東京新聞オンライン
現行法令CD-ROM

13 . 条例・規則

(1) 田原市図書館条例

平成 14 年 3 月 2 5 日
条例第 4 号

(趣旨)

第 1 条 この条例は、図書館法（昭和 25 年法律第 118 号。以下「法」という。）第 10 条及び第 16 条の規定に基づき、田原市図書館（以下「図書館」という。）の設置等について必要な事項を定めるものとする。

(設置)

第 2 条 市民の資料や情報に対する要求にこたえ、自由で公平な資料の提供を中心とする諸活動によって、市民の文化、教養、調査、研究、レクリエーション等の生涯にわたる学習活動を積極的に援助し、かつ、人々の交流とコミュニティ活動の推進に寄与するため、図書館を設置する。

2 図書館は、中央館及び分館によって構成し、その名称及び位置は、次のとおりとする。

区 分	名 称	位 置
中 央 館	中 央 図 書 館	田原市田原町汐見 5 番地
分 館	赤 羽 根 図 書 館	田原市赤羽根町赤土 1 番地

(職員)

第 3 条 図書館に館長、司書その他必要な職員を置く。

2 館長は、図書館奉仕の機能を達成するため、法第 5 条第 1 項に定める司書となる資格を有する者その他の図書館奉仕に関し学識経験のある者のうちから田原市教育委員会（以下「教育委員会」という。）が任命する。

(利用者の秘密を守る義務)

第 4 条 図書館は、利用者の読書事実、利用事実その他図書館が業務上知り得た利用者個人又は団体に関する情報を他に漏らしてはならない。

(納本制度)

第 5 条 市の機関が、刊行物その他の資料を発行したときは、図書館の求めに応じ、その刊行物等は無償で図書館に納入するものとする。

(損害賠償)

第 6 条 利用者が故意又は過失によって図書館の設備、図書その他資料等をき損し、滅失し、紛失し、又は著しく汚損したときは、その損害を賠償しなければならない。ただし、市長が損害を賠償させることが適当でないときと認めるときは、この限りでない。

(図書館協議会)

第 7 条 法第 14 条第 1 項の規定に基づき、図書館に田原市図書館協議会（以下「協議会」という。）を置く。

2 協議会の委員（以下「委員」という。）の定数は、10 人以内とする。

3 委員の任期は、2年とする。ただし、委員に欠員を生じた場合における補欠の委員の任期は、前任者の残任期間とする。

4 委員は、再任されることができる。

(委任)

第8条 この条例に定めるもののほか、図書館の管理及び運営に関し必要な事項は、教育委員会が規則で定める。

附 則

(施行期日)

1 この条例は、平成14年8月2日から施行する。

(特別職の職員で非常勤のものの報酬及び費用弁償に関する条例の一部改正)

2 特別職の職員で非常勤のものの報酬及び費用弁償に関する条例(昭和36年田原町条例第17号)の一部を次のように改正する。

[次のよう]略

附 則(平成15年8月20日条例第62号)

この条例は、公布の日から施行する。

(2)田原市図書館の管理運営に関する規則

平成 14 年 3 月 25 日
教委規則第 10 号

第 1 章 総則

(趣旨)

第 1 条 この規則は、田原市図書館条例（平成 14 年田原市条例第 4 号。以下「条例」という。）第 8 条の規定に基づき、田原市図書館（以下「図書館」という。）の管理運営について必要な事項を定めるものとする。

第 2 章 図書館奉仕

第 1 節 通則

(事業)

第 2 条 図書館は、図書館法（昭和 25 年法律第 118 号。以下「法」という。）第 3 条の規定により、次の事業を行う。

- (1) 図書館資料（法第 3 条第 1 号に掲げる図書館資料をいう。以下同じ。）の収集、整理及び保存
- (2) 図書館資料の貸出し
- (3) 読書案内及び参考相談
- (4) 移動図書館の運営
- (5) 読書会、研究会、講演会、鑑賞会、映写会、資料展示会等の主催及び奨励
- (6) 館報その他の読書資料の発行及び頒布
- (7) 時事に関する情報及び参考資料の紹介及び提供
- (8) 学校図書館、博物館、公民館等との連絡提携
- (9) 図書館資料の図書館間相互貸借
- (10) その他図書館の目的達成のために必要な事業

(開館時間)

第 3 条 図書館の開館時間は、午前 10 時から午後 7 時までとする。ただし、土曜日、日曜日及び国民の祝日に関する法律（昭和 23 年法律第 178 号）に規定する休日については、午前 10 時から午後 5 時までとする。

2 赤羽根図書館の開館時間は、午前 10 時から午後 5 時までとする。

3 田原市教育委員会（以下「教育委員会」という。）が必要と認めたときは、臨時に前項の開館時間を変更することができる。

(休館日)

第 4 条 図書館の休館日は、次のとおりとする。ただし、教育委員会が必要と認めたときは、これを変更し、又は臨時に休館することができる。

- (1) 月曜日（国民の祝日に関する法律に規定する休日（以下「休日」という。）が月曜日に当たるときは、その翌日。）
- (2) 12 月 28 日から翌年 1 月 4 日までの日
- (3) 館内整理日 毎月第 2 金曜日（休日を除く。）
- (4) 特別整理期間 毎年 10 日以内で教育委員会の定める日

(利用者の遵守事項)

第5条 利用者は、次に掲げる事項を遵守しなければならない。

- (1) 館内で他人に迷惑を及ぼす行為をしないこと。
- (2) 所定の場所以外では飲食及び喫煙をしないこと。
- (3) 職員の指示に従うこと。

(利用の制限)

第6条 教育委員会は、この規則の規定及び館長の指示に従わなかった者に対し、図書館の施設若しくは機器又は図書館資料の利用を一時停止し、又は禁止することができる。

第2節 個人貸出し

(利用登録及び貸出手続)

第7条 図書館資料の貸出しを受けることを希望する者は、氏名、住所等を確認することができる証明書等を提示し、利用申込書(様式第1号)を教育委員会に提出しなければならない。

- 2 教育委員会は、利用申込書の内容を証明書等によって確認の上、田原市図書館利用カード(様式第2号。以下「利用カード」という。)を交付する。
- 3 図書館資料の貸出しを受ける場合には、利用カードを提示しなければならない。

(利用カードの紛失等)

第8条 利用カードを紛失したとき、又は利用申込書に記載した内容に変更が生じたときは、速やかに教育委員会に届け出なければならない。

- 2 教育委員会は、前項の届出のあった利用カードを紛失した者に田原市図書館利用(仮)カード(様式第3号。以下「仮カード」という。)を交付し、紛失が確定したときは、仮カードと引替えに利用カードの再発行を行うものとする。

(貸出しの点数及び期間)

第9条 図書館資料の貸出点数及び期間は、次のとおりとする。

資料区分	貸出点数	貸出期間	備 考
図 書	10点以内	3週間以内	図書、雑誌、紙芝居等
視聴覚資料	4点以内	3週間以内	ビデオテープ、コンパクトディスク等
絵 画	2点以内	4週間以内	複製絵画等

- 2 前項の規定にかかわらず、教育委員会が必要と認めたときは、貸出点数及び貸出期間を別に指定することができる。
- 3 貸出期間の延長は、貸出期間内に申出のあった者に対し、他の利用を妨げない限りにおいて申出のあった日から当該資料区分による貸出期間を限度として認めることができる。

(館外貸出しの制限)

第10条 貴重図書及び教育委員会が特に指定した図書館資料は、館外貸出しを行わない

ものとする。

(返納を怠った者に対する処置)

第 11 条 教育委員会は、図書館資料を貸出期間内に返納しなかった者に対し、期間を定めて貸出しを停止することができる。

第 3 節 団体貸出し

(貸出しの対象)

第 12 条 教育委員会は、読書活動を行う市内の団体で教育委員会が適当と認めた団体に対し、図書館資料の貸出しを行うことができる。

(個人貸出しの規定の準用)

第 13 条 第 7 条から第 11 条までの規定は、団体に対する貸出しについて準用する。この場合において第 7 条第 1 項中「利用申込書(様式第 1 号)」とあるのは「団体利用申込書(様式第 4 号)」と、第 8 条第 1 項中「利用申込書」とあるのは「団体利用申込書」と、第 9 条第 1 項の表中「10 点以内」とあるのは「300 点以内」と、「3 週間以内」とあるのは「2 か月以内」と読み替えるものとする。

第 4 節 資料の複写

(図書館資料の複写)

第 14 条 図書館資料の複写は、著作権の侵害が発生しないよう留意する。ただし、技術上複写が困難なものその他教育委員会が不適当と認めたものは、複写することができない。

2 図書館資料の複写を行った者は、その費用を負担しなければならない。

第 5 節 移動図書館

(移動図書館)

第 15 条 移動図書館は、市内を巡回して、図書館資料の貸出しその他の図書館奉仕を行う。

(巡回日時及び場所)

第 16 条 移動図書館の巡回日時及び場所については、教育委員会が別に定める。

2 教育委員会は、天候の不順等により巡回が適当でないとき、巡回を中止することができる。

(移動図書館における貸出期間)

第 17 条 移動図書館により借り受けた図書館資料の貸出期間は、第 9 条第 1 項の規定にかかわらず、その場所を移動図書館が次回に巡回する日までとする。

第 3 章 図書館資料の寄託

(寄託等)

第 18 条 図書館は、図書館資料の寄託を受けることができる。

2 図書館資料の寄託に要する経費は、寄託する者の負担とする。ただし、教育委員会が特に必要と認めたときは、予算の範囲内において当該経費の全部又は一部を負担することができる。

3 寄託された図書館資料の取扱いは、図書館の所有に属する図書館資料の取扱いの例による。

4 図書館は、寄託された図書館資料のやむを得ない事由によるき損、滅失、紛失又は

汚損について、その責めを負わないものとする。

(寄託の手続等)

第 19 条 図書館資料を寄託しようとする者は、図書館資料寄託申込書 (様式第 5 号) を教育委員会に提出し、承認を受けるものとする。

2 教育委員会は、寄託を受けたときは、寄託した者に図書館資料受託書 (様式第 6 号) を交付するものとする。

第 4 章 図書館協議会

(図書館協議会)

第 20 条 田原市図書館協議会 (以下「協議会」という。) に委員長及び副委員長を置き、それぞれ委員の互選により選出する。

2 委員長は、協議会を代表し、会務を総理する。

3 副委員長は、委員長を補佐し、委員長に事故があるとき、又は委員長が欠けたときは、その職務を代理する。

(協議会の会議)

第 21 条 協議会は、委員長が招集し、委員長が会議の議長となる。

2 協議会は、委員の過半数の出席がなければ会議を開くことができない。

3 協議会の議事は、出席委員の過半数でこれを決し、可否同数のときは、委員長の決するところによる。

4 前 3 項に定めるもののほか、協議会の運営に関し必要な事項は、委員長が協議会に諮って決める。

(庶務)

第 22 条 協議会の庶務は、図書館において処理する。

第 5 章 補則

(委任)

第 23 条 この規則に定めるもののほか、図書館の管理運営に関し必要な事項は、館長が定める。

附 則

この規則は、平成 14 年 8 月 2 日から施行する。

附 則 (平成 15 年 8 月 20 日教委規則第 6 号)

この規則は、平成 15 年 8 月 20 日から施行する。

附 則 (平成 16 年 3 月 31 日教委規則第 8 号)

この規則は、平成 16 年 4 月 1 日から施行する。

(3) 田原市図書館資料収集方針

(目的)

第1条 この方針は、田原市図書館の管理・運営に関する規則（平成14年教育委員会規則第10号）第2条に規定する事業を十分かつ円滑に運営するため、田原市図書館（以下「図書館」という。）における資料の収集に関して必要な事項を定めることを目的とする。

(基本方針)

第2条 図書館は、「知る自由」を持つ地域住民に、資料と施設を提供することを社会的に保障する機関である。地域住民の学習、文化、教養、調査研究、実用及びレクリエーションなどに資する資料を幅広く収集する。

2. 広範囲な地域住民の要求や関心、潜在的なニーズ、社会的な動向を反映させ、将来的な利用も視野に入れて、組織的・系統的な資料構成に努める。
3. 障害者、外国人、高齢者に対応する資料もニーズに応じて収集する。
4. この収集方針を公開し、地域住民の理解と協力のもとに資料を収集し、資料構成を行う。この収集方針は、地域住民の資料ニーズの変化に対応して適宜改訂していくものとする。
5. 図書館は、この収集方針に応じて収集した資料を、資料リストの作成や企画展示などをとおして、積極的に紹介をする。

(資料収集における留意点)

第3条 多様な意見、対立する意見のある問題については、それぞれの観点に立つ資料を幅広く収集する。

2. 著者の思想的、宗教的、政治的な立場にとらわれずに公平、公正に収集する。
3. 個人・組織・団体からの圧力や干渉に左右されずに収集する。

(収集資料の種類)

第4条 収集資料は次のとおりとする。

- (1) 図書
- (2) 逐次刊行物
- (3) 地域資料
- (4) 地図・パンフレット資料
- (5) 視聴覚資料
- (6) ハンディキャップサービス用資料
- (7) その他

(資料別収集方針)

第5条 資料別収集方針は、次のとおりとする。

(1) 図書

ア 一般図書は、地域住民の学習、教養、実用及びレクリエーションなどに資するため、基本的、入門的な図書から大学教養課程を目途とする内容の図書を収集する。また、必要に応じて専門的な図書まで幅広く収集する。

イ 参考図書は、地域住民の調査研究のために必要な辞典、事典、年鑑、名鑑、目

録、書誌及び地図など幅広く収集する。

ウ 児童図書は、児童が読書の楽しみを発見し、読書習慣の形成と継続に役立つ資料及び調査研究のための資料を幅広く収集する。

エ ティーンズコーナーの資料として、特に中高生が関心のある分野を幅広く収集する。

オ 外国語資料は、在住外国人の娯楽や生活に役立つ資料を収集し、英語を中心にポルトガル語、スペイン語、中国語など居住者や使用頻度の多い母国語で書かれた資料を収集する。

カ 新鮮で魅力的な資料構成を維持するため新刊書を中心に収集するが、スタンダードな古典も幅広く収集する。

キ 多くの利用に応えるため複本についても柔軟に対応していく。

(2) 逐次刊行物

ア 新聞は、主要全国紙を中心に、専門紙、スポーツ紙、児童向け及び海外の新聞などを収集する。

イ 雑誌は、国内発行の各分野における基本的な雑誌を中心に、海外雑誌、児童及びティーンズ向けの雑誌も含めて収集する。

ウ 年鑑、年報及び白書等は、一般図書及び参考図書に準じて収集する。

(3) 地域資料

ア 田原市及び渥美半島を中心に、関連性の深い周辺地域一帯を含めた地域の歴史、地誌、民俗、芸術、文化及び産業などを記録した資料を収集するものとする。

イ 田原市の作成及び発行する行政資料は田原市図書館条例第5条納本制度に基づき網羅的に収集する。愛知県及び県内市町村等の作成及び発行する行政資料も収集する。

ウ 図書を中心として収集するが、視聴覚資料、パンフレットなど幅広い種類の資料を収集するよう努める。

(4) 地図・パンフレット資料

ア 地図資料は、冊子体地図ばかりではなく、地形図・海図など必要に応じて一枚ものも収集する。

イ パンフレット資料は、地域資料及び各地の情報を容易に得るため、寄贈を中心に収集する。

(5) 視聴覚資料

ア 音響資料（CD・カセットテープなど）は、クラシック、ポピュラー、民族音楽、諸芸、文学作品・朗読、記録など、趣味、教養、レクリエーションに資するものを収集する。

イ 映像資料（ビデオテープ・DVDなど）は、著作権者の許諾を得たものを収集する。映画ばかりではなく、記録、趣味、教養、レクリエーションに資するものを収集する。

ウ 複製絵画は、貸出可能な資料を収集する。

(6) ハンディキャップサービス用資料

図書館利用にハンディキャップのある人たちへのサービスのため、録音図書、大活

字本及び点字資料などを作成及び収集する。

(7) その他

ア マイクロフィルムは、新聞地方版・地域新聞を中心に、保存の困難な資料などを作成及び収集する。

イ オンラインデータベースについては、積極的な導入に努める。

(資料選択の方法)

第6条 資料の選択は、図書館職員の合議によって行い、図書館長が決定する。

2. 資料選択にあたっては資料構成のバランスや利用者のニーズを把握し、各種出版情報などを積極的に利用する。

(収集方法)

第7条 資料の収集方法は、購入を原則とするが、寄贈、配布等の手段も十分に活用する。この場合においても、この方針の基準を適用する。

(委任)

第8条 この方針に定めるもののほか、資料の収集に関する事項については、館長が別に定める。

附則

この方針は、平成16年4月1日から施行する。

(4) 田原市図書館資料除籍基準

(目的)

第1条 この基準は、田原市図書館の管理運営に関する規則（平成14年教育委員会規則第10号）第2条に規定する事業を十分かつ円滑に運営するため、田原市図書館（以下「図書館」という。）における資料の除籍に関して必要な事項を定めることを目的とする。

(基本方針)

第2条 図書館は、常に魅力のある適正な資料構成を維持し、充実を図るために、資料の除籍を行う。

(除籍の対象資料及び基準)

第3条 除籍の対象となる資料及びその基準は、次の各号に掲げるとおりとする。ただし、郷土資料及び館長が必要と認めた資料については、不用資料の選定対象から除外する。

(1) 亡失資料

ア 資料点検の結果不明が判明し、その後引き続き調査しても3年以上所在不明のもの

イ 貸出資料のうち、督促等の努力にもかかわらず3年以上回収不能なもの

ウ 不可抗力による災害その他の事故により消失したもの

(2) 不用資料

ア 汚損又は破損がはなはだしく修理不能であるもの

イ 内容上及び利用上からみて資料的価値を失ったもの

ウ 逐次刊行物で定められた保存期限の切れたもの

(除籍資料の決定)

第4条 除籍資料の決定は、次の各号に掲げるとおりとする。

(1) 図書館に図書館職員で構成する資料選定会議を置き、除籍基準に基づき除籍資料の選定を行うものとする。

(2) 館長は、前号の選定の結果に基づき、除籍資料を決定するものとする。

2 逐次刊行物の保存年限については、別途定めるものとする。

(不用資料の取扱い)

第5条 図書館は、除籍を決定した不用資料を、次の各号に掲げるとおり取り扱うものとする。

(1) リサイクルブックオフィスへの提供

(2) 小中学校等公共施設の図書室への提供

(3) その他館長が必要と認めるものへの提供

2 前号の規定にかかわらず、提供先が決まらなかった資料については廃棄する。

(委任)

第6条 この基準に定めるもののほか、資料の除籍に関する必要な事項については、館長が別に定める。

附 則

この基準は、平成16年4月1日から施行する。

(5) 田原市子ども読書活動推進計画（抄）

平成 16 年 11 月 1 日制定

第 1 子どもの読書の意義

子どもの読書活動は、「言葉を学び、感性を磨き、表現力を高め、想像力を豊かなものにし、人生をより深く生きる力を身に付けていく上で欠かすことのできないものである」ことが「子どもの読書活動の推進に関する法律」第 2 条に基本理念として明らかにされています。法は、読書活動を通じて次の世代の人々がこのような力を身に付けることを期待しています。

優れた「児童文学」は世代を超えて深い感銘を与えますが、一方でこの本を自分の子ども時代に読んでいたらどのような感慨を持ったであろうと想像します。著者との対話（読書体験）は一期一会です。子ども時代の豊かな読書体験は、人生を支える糧を得ることでもあります。

現在は、マスコミやインターネットなどのさまざまなメディアを通じて大量の情報が流通する社会です。押し寄せる情報のなかから取捨選択し、評価、活用できる能力が大きな意味を持つ社会といえます。情報を整理し、自ら考える力は多くの読書体験を通じて培われます。現代社会に生き、自らの可能性を追求する時、子ども時代の読書が力を与えてくれます。

読書は、想像の翼を与え、一人ひとりの人生を充実したものにすることに留まりません。私たちの社会の安定と発展は、読書によって培われた豊かな感性と表現力、想像力を持つ人々の存在が不可欠です。田原市の未来は、本を読む多くの子どもたちの健やかな成長とともにあります。

第 2 計画の目的等

1 計画策定の目的

「子どもの読書活動の推進に関する法律」が、平成 13 年 12 月 12 日公布・施行されました。法第 2 条には、「子どもの読書活動は、すべての子どもがあらゆる機会とあらゆる場所において自主的に読書活動を行うことができるよう、積極的にそのための環境の整備が推進されなければならない」と基本理念を明確にしています。法第 9 条では、「国及び都道府県、市町村はそれぞれ、読書活動推進計画の策定に努め、公表しなければならない」、また「読書環境の整備は地方公共団体の責務である」と定めています。

田原市では、「子どもが自然に読書に親しめるまち」を基本目標として、子どもの読書環境の充実に努めるため、推進計画を策定するものです。

2 計画の期間

平成 16 年度を初年度とし、平成 20 年度までの 5 年間とします。

3 推進体制

子ども読書活動推進協議会を教育委員会に設置し、子ども読書活動を総合的かつ計画

的に推進します。子ども読書活動推進協議会の事務局は、図書館におきます。

第3 読書推進のための取り組み内容

本市においては、次のような施策を通じて子どもの読書活動を推進します。

総合的な取り組み

図書ボランティアへの支援

図書館、学校、児童館、ブックスタート事業など、子どもの読書に関わるボランティア活動に資するため各種の講座や講演会を開催します。

担当職員の資質向上を図る

図書館の児童・青少年担当や児童センターなど地域の中で子どもと接している職員への研修を行い、資質の向上を図ります。

地域で、子どもの読書の重要性について理解の促進を図る

家庭教育事業などを通じて、子どもの読書の必要性と推進のためのPRを行います。

地域での読書活動の推進を図る

市民館や児童センターなどの図書コーナーの整備を進めます。

年齢階層別の取り組み

1 乳幼児（0～2歳）

0歳児から絵本に触れ合う環境をつくる

平成16年度から「ブックスタート事業」として、福祉センターで実施している4か月児健診の際に図書館職員・ボランティアなどにより絵本の紹介とブックスタートパックの配布を行い、保護者に「子どもの読書」に対する関心をもってもらうよう啓発を図ります。

年齢に応じた読書活動の推進を図る

年齢別の啓発リーフレットの作成・配布を実施します。

親子で本に触れ合える機会を提供する

図書館・児童センターなどにおいて、定期的なおはなし会の開催などの取り組みを充実させます。

2 園児（3～6歳）

保育士の知識の向上を図る

保育士対象の読み聞かせ講習会などを開催し、園児の成長発達に応じた絵本の紹介をします。

保護者の意識の向上を図る

保護者対象に絵本の楽しさを知ってもらうための講演会を実施します。

保育園の図書コーナーの整備を図る

施設などの状況に合わせ、図書配架スペースを設け、標準冊数を設定し図書の充実を図るなど本に接する機会を増やします。

園児が本に接する機会を提供する

公立図書館では、園・クラス単位での図書館訪問を受け入れ、職員が園へ出張し読みかせを行うなど、園児が本に接する機会を増やします。

3 児童・生徒（7～18歳）

国語などの教科指導を充実させる

読書指導などの研究委嘱を行う。

学校図書館を計画的に利用し、その機能の活用を図る

学校図書館利用指導・活動計画の完全実施を図ります。

読書習慣を身に付けさせる

各学校の実態を考慮した効果的な取り組みが進められるよう啓発を図ります。

教職員の指導力の向上を図る

読書指導研究会の実施や先進指導事例の情報交換を行います。

障害のある子どもへの読書活動の推進を図る

障害の状況に応じた読書活動に関する情報交換など、協力体制を強めます。

図書環境の整備を図る

学校図書館の冷房化や空き教室の利用など図書館の施設整備の充実を図り、よりよい図書環境をつくります。

図書館資料の整備充実

子どもの知的活動を増進し、多様な興味・関心にこたえる魅力的な図書資料や視聴覚資料などの収集に努めます。各教科や総合的な学習の時間において、多様な教育活動を展開するために必要な図書館資料の計画的な整備を図ります。

学校図書館の情報化

学校図書館の蔵書情報のデータベース化、各学校図書館間や公共図書館とネットワーク化を図るなど、蔵書の共同利用や相互利用を促進します。

司書教諭の配置 司書教諭の職務

役割への理解を図り、教職員の協力体制の確立や校務分掌上の配慮を行うなど、司書教諭の配置を生かした学校図書館の運営を行えるよう検討します。

学校司書の配置

学校司書を配置し、司書教諭と連携・協力して学校図書館の活用を図ります。

外部人材による支援

読み聞かせ、ブックトークなどの活動が、ボランティアなどとの連携によって行なえるよう検討します。

開館時間

火～金 10:00～19:00

土・日・祝 10:00～17:00

(赤羽根図書館は平日10:00～17:00)

休館日

月曜日、館内整理日、(第2金曜日)

12月28～1月4日、特別整理期間

貸出規則

資料の種類	貸出数	貸出期間
本・雑誌・紙芝居	10冊以内	3週間以内
CD・ビデオ・DVD	4点以内	3週間以内
複製絵画など	2点以内	4週間以内

雑誌の貸出はバックナンバーのみとなります。