

田原市の図書館

図書館事業年報（平成19年度）



田原市図書館

田原市の目指した 図書館

1 資料と情報の図書館

このまちに暮らして、誰でも必要な資料と情報を得ることができる図書館。図書、雑誌、視聴覚資料などのほかに、インターネット、データベースなどの情報環境を備える。3つの図書館と2台の移動図書館で市内全域への図書館サービスをおこなう。

2 学びとくつろぎの図書館

館内のさまざまな場所に研究、調査のためのスペースを設ける。中庭の緑や日差しを感じながら楽しむ読書。快適で落ち着いた館内、利用者のにぎわいがありながら適度の距離感も持てる豊かな空間を構成する。

3 交流と参加の図書館

コミュニティ活動の基盤として、ここに暮らす人びとの交流と参加の場を作る。図書館利用に障害のある人へのサービスや児童サービスその他の活動にボランティアや地域活動の協力をえて、多彩できめ細かな図書館活動を実現する。

4 共に歩む図書館

住民のニーズにこたえ、100年の後も親しまれる図書館。公開、参加、協力を指針として住民と共に歩む図書館運営をおこなう。

目 次

1 . 田原市の概要	2
2 . 図書館の歩み	3
3 . 施設の概要	4
4 . コンピュータシステム	7
5 . 事務分掌	8
6 . 図書館協議会	9
7 . 予算・決算	10
8 . 主要事業概要	11
9 . 図書館活動指標	26
10 . 図書館統計	29
(1) 地区別登録者数・利用数.....	29
(2) 年齢別・性別登録者数.....	31
(3) 年齢別・性別貸出数.....	31
(4) 資料区分別・分類別蔵書冊数.....	32
(5) 資料区分別・分類別貸出点数.....	33
(6) 月別利用指標推移.....	34
(7) 月別リクエスト処理件数.....	35
(8) 相互貸借内訳.....	36
(9) 媒体別（図書以外）資料点数・貸出数.....	37
(10) 移動図書館の利用状況.....	38
11 . ベストリーダー	39
12 . 新聞・雑誌	40
13 . 条例・規則	50

1. 田原市の概要

三河湾と太平洋に囲まれた渥美半島に位置し、中央は蔵王山（252.5 m）・衣笠山（278.2 m）を擁するなど、海と山の自然に恵まれた町です。

縄文時代の遺跡が残るなど古くから生活が営まれ、幕末の先覚者渡辺崋山ゆかりの地として、渥美半島の経済・文化の中心地として栄えてきました。

明治25年（1892）町制施行。同39年、相川・童浦（どうほ）・大久保の三村合併。昭和30年（1955）1月、旧田原町・神戸（かんべ）村・野田村合併。同年4月杉山村の一部を編入しました。平成15年（2003）8月20日旧赤羽根町を編入合併し、田原市としてスタートを切り、平成17年（2005）10月1日旧渥美町も編入合併し、現在に至っています。

主産業は、温暖な気候（過去30年間の年平均気温15.5度）と豊川用水を利用した農業、及び臨海地域に進出した企業を中心とした工業となっています。

面積：188.58 km²

人口：66,634人（平成20年3月31日現在）

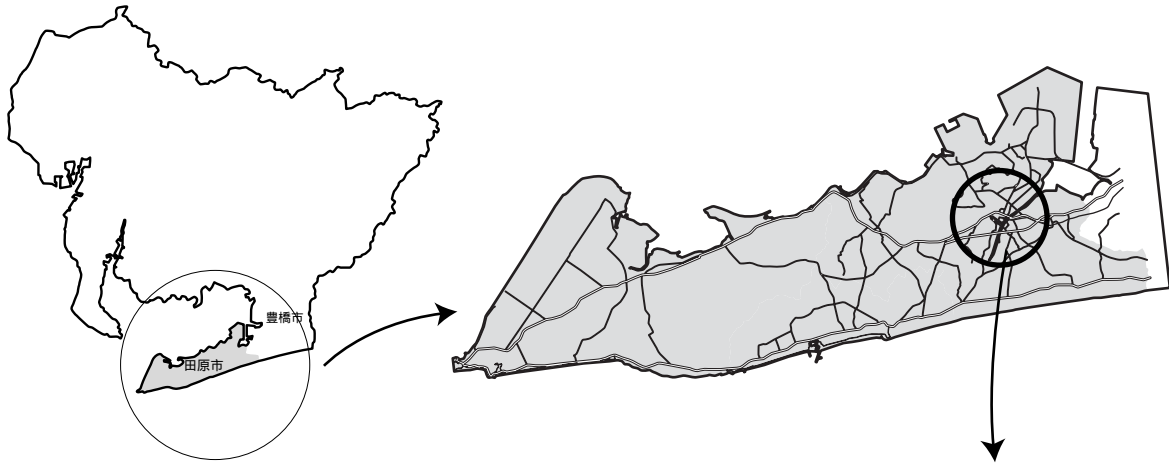

交通機関

- ・ 豊橋鉄道渥美線
三河田原駅より
...徒歩15分
- ・ 田原市巡回バス
『ぐるりんバス』
...「図書館」下車



2. 図書館の歩み

昭和58年11月3日

文化会館図書室（160㎡）の開館

昭和61年3月

第3次田原町総合計画

「住民の多様化する学習意欲に対応できる図書館の建設を図る」

平成3年

田原中央地区市街地再開発基本設計

再開発ビルの公共スペースの一部に約1,300㎡の図書館を建設する

平成8年

第4次田原町総合計画

「生涯学習の拠点施設として蔵書10万冊以上を備えた図書館の整備を促進する」

平成8年11月

図書館建設構想委員会答申

目標人口4万5千人、延床面積4千㎡、蔵書冊数35万冊（開架15万、書庫20万）、年間購入冊数2万2千冊、職員15名程度

平成10年3月

田原町図書館及び生涯学習施設建設基本計画

平成11年6月

生涯学習センター建設準備室設置

平成12年9月

図書館建設着工

平成13年7月31日

文化会館図書室の閉館

平成13年9月

移動図書館「いずみ号」巡回開始

平成14年3月

図書館竣工

平成14年8月2日

田原町図書館開館

平成15年8月20日

田原町・赤羽根町の合併に伴い、田原市中央図書館、田原市赤羽根図書館（分館）と改称

平成15年9月

移動図書館「いずみ号」赤羽根地区3小学校への巡回開始

平成15年9月30日

田原市赤羽根図書館システム統合のため休館

平成15年12月2日

田原市赤羽根図書館再開

平成16年4月1日

視聴覚資料の貸出規則変更（4点3週間）

休館日規則 国民の休日を閉館とする

平成16年11月1日

「田原市子ども読書推進計画」制定

平成17年10月1日

田原市・渥美町の合併に伴い、田原市渥美図書館と改称

田原市渥美図書館システム統合のため休館

平成17年10月

移動図書館「やしの実号」渥美地区8小学校への巡回開始

平成17年12月1日

田原市渥美図書館再開

平成18年8月3日

中央図書館閉館時間延長の試行開始（木曜日・午後8時まで）

平成19年10月2日～5日

図書館システム更新のため休館

3. 施設の概要

(1) 中央図書館

豊橋鉄道三河田原駅より、徒歩15分の距離にあり、また市営の巡回バスが駅をはじめとした市内各所から図書館までを結んで図書館への交通は便利である。近くにはショッピングセンターや大規模な市営住宅があり、人の集まる場所に位置している。田原文化会館・総合体育館・情報センターとの複合施設であり、各種施設の利用を兼ねて図書館へ来館する利用者も多く見られる。

2 F

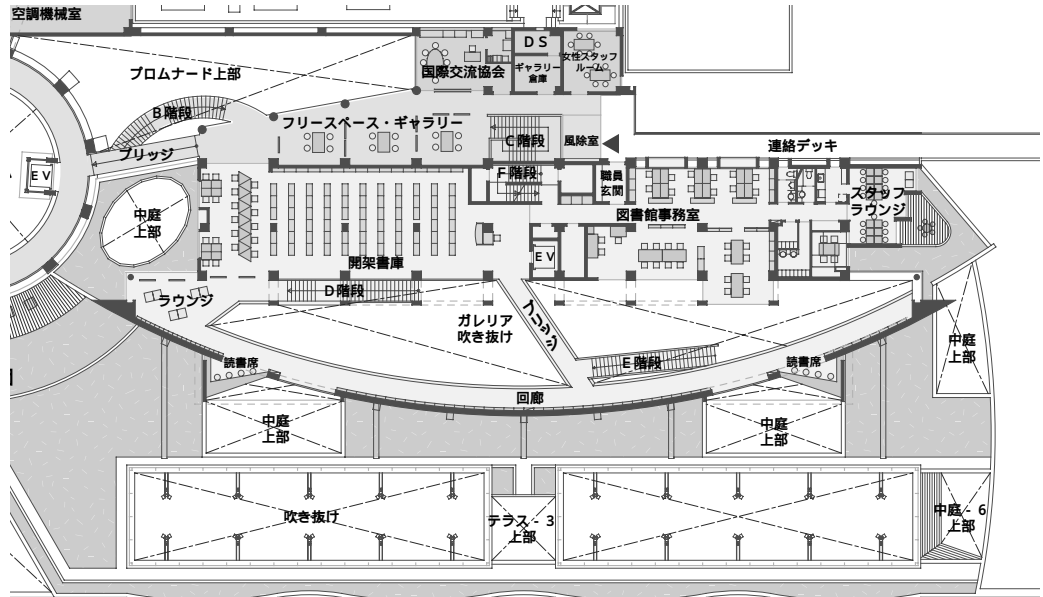

1 F

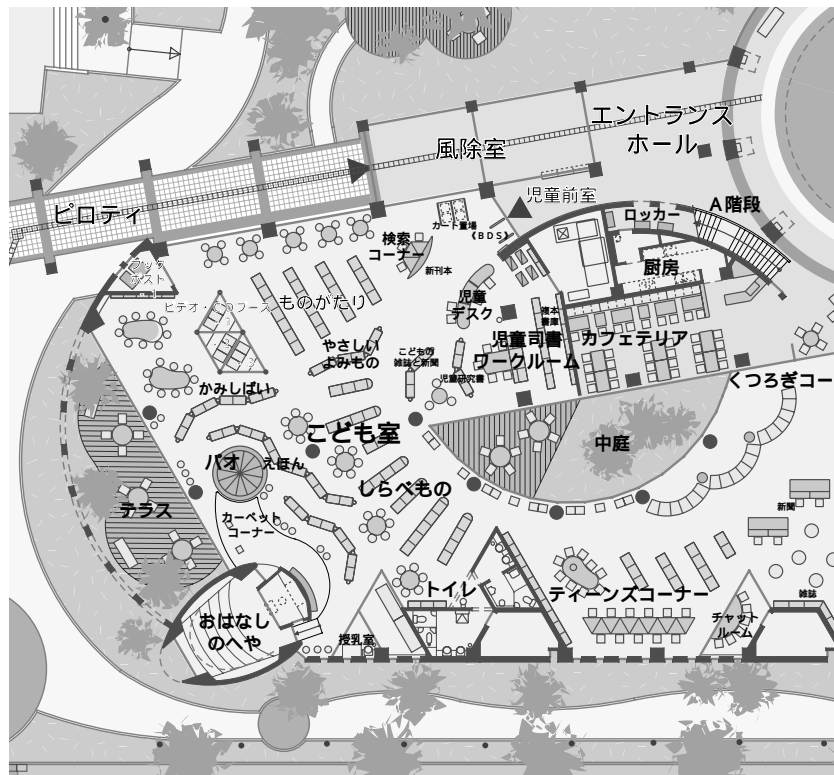

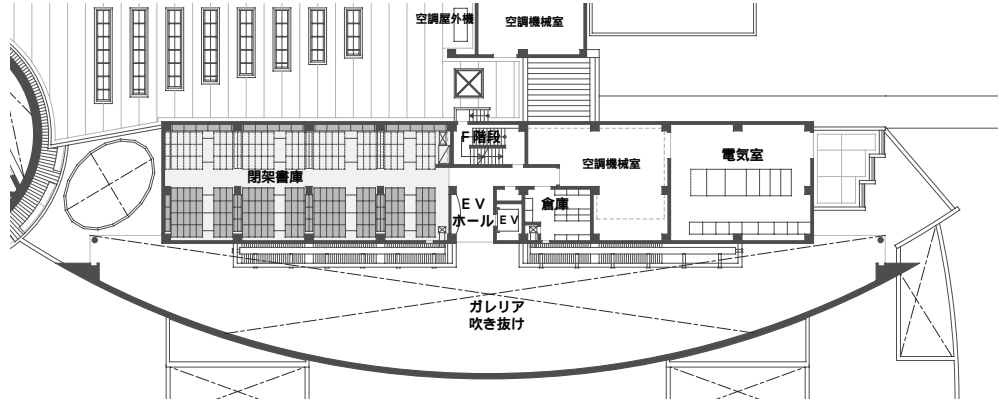

所在地：田原市田原町汐見5番地
 建物：平成12年11月17日起工 平成14年3月15日竣工
 構造：鉄筋コンクリート構造 SRC造一部S造 3階建
 敷地面積：29,726.89㎡(田原文化会館ほか含む)
 建築面積：11,386.12㎡(田原文化会館ほか含む)
 延床面積：15,109.75㎡(田原文化会館ほか含む)
 うち図書館部分 3,972㎡
 駐車場：303台(田原文化会館ほかと共用)
 駐輪場：145台(田原文化会館ほかと共用)
 蔵書能力：一般開架 13万冊
 開架書庫 7万冊
 閉架書庫 13万冊
 BM書庫 2万冊
 合計 35万冊

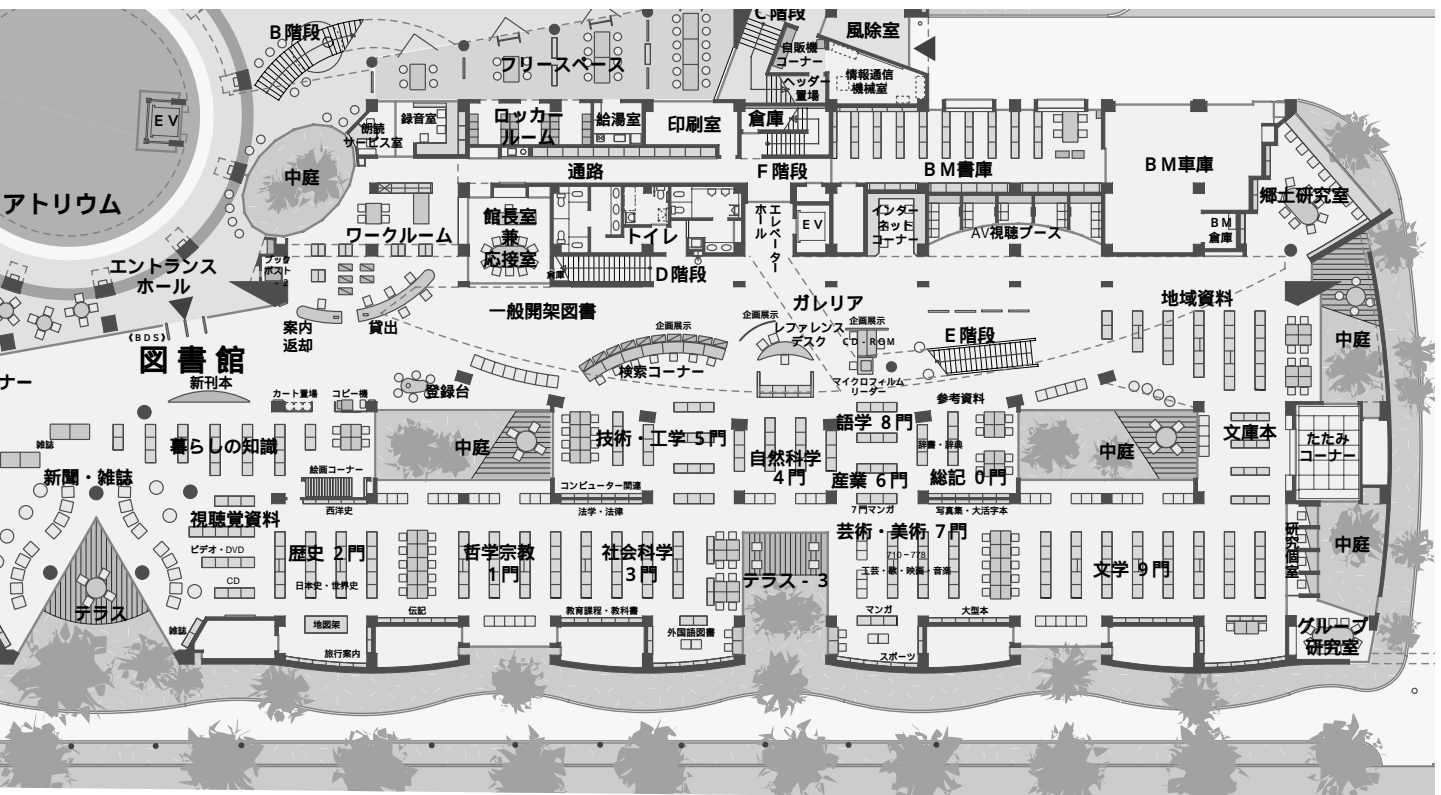

(2) 赤羽根図書館

赤羽根文化会館の2階に併設され、一般室とこどもしつに分かれている。
交通は、田原市巡回バスぐるりんバス「赤羽根支所」下車

所在地：田原市赤羽根町赤土1番地
建物：平成4年11月開館
構造：鉄筋コンクリート構造
延床面積：341㎡（図書館部分）
蔵書能力：3万冊

交通機関

田原市巡回バス『ぐるりんバス』
「赤羽根支所」下車
豊鉄バス 「赤羽根支所前」下車

案内図

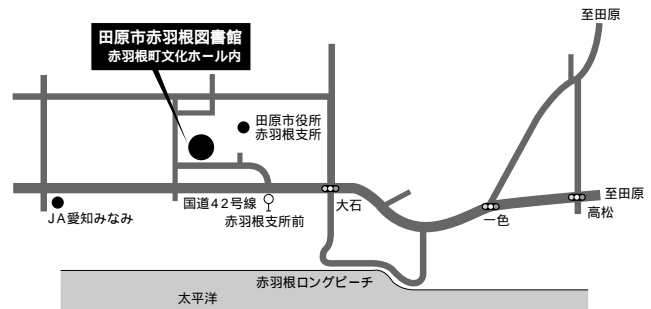

(3) 渥美図書館

渥美文化会館と併設し、一般室、こどもしつのある1階と学習室のある2階とに分かれる。

所在地：田原市古田町岡ノ越6番地4
建物：平成6年6月9日開館
構造：鉄筋コンクリート構造
延床面積：1,693㎡（図書館部分）
蔵書能力：10万冊

案内図

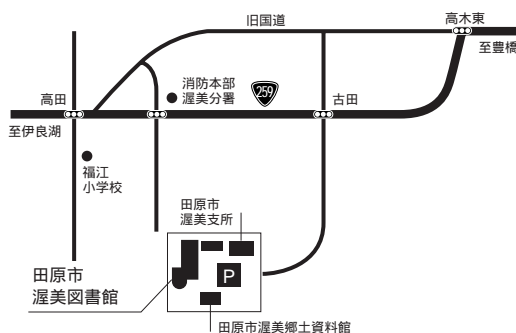

4. コンピュータシステム

当館では、図書館開設準備段階よりコンピュータシステムを導入した。

開館に伴い、利用者検索用端末（OPAC）及びインターネット検索用端末・CD-ROM検索端末、障害者サービス用端末を新たに設置し、また業務用端末を増設した。

田原市図書館コンピュータシステム履歴

更新年月日	ソフトウェア・サーバ
平成13年6月	富士通iLISwin/NX・サーバ、業務用端末3台
平成14年6月	開館に伴う、業務用端末増設、OPAC・WEBサーバ等新設
平成15年10月	赤羽根町との合併に伴う、業務用端末増設、OPAC新設
平成17年10月	渥美町との合併に伴う、業務サーバ移行
平成19年10月	新図書館システム京セラ丸善ELCIELOへ移行

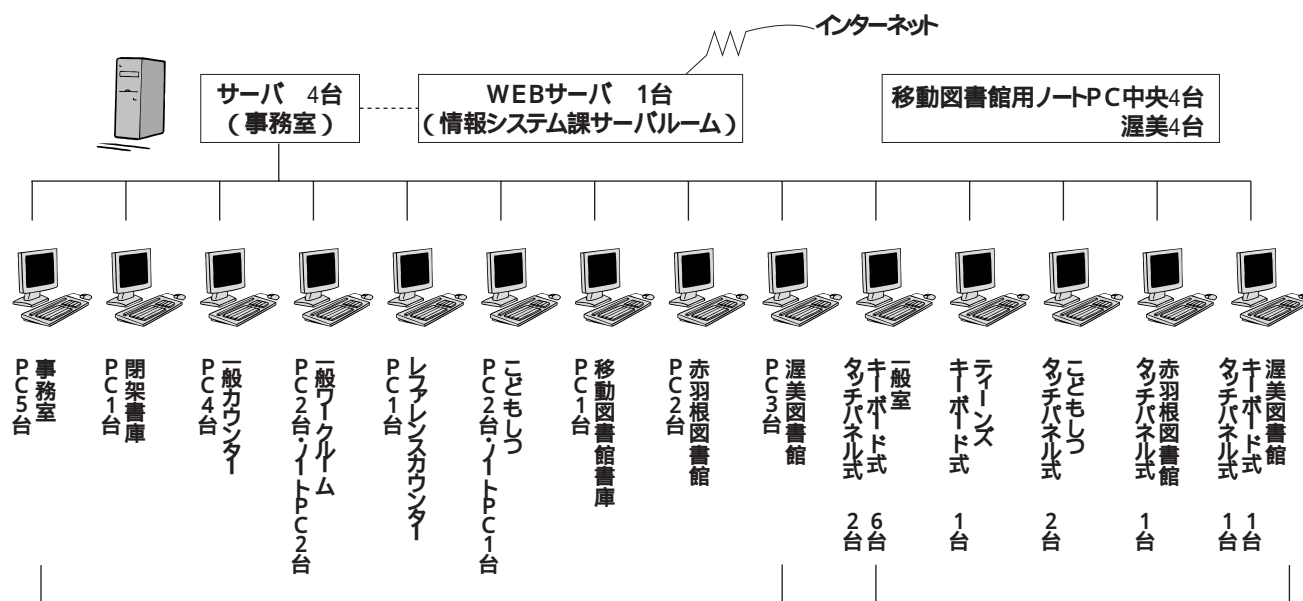

業務用

インターネット検索用

中央図書館	
・液晶デスクトップパソコン	5台
・モノクロレーザプリンタ	2台
・コインラック	2台
渥美図書館	
・液晶デスクトップパソコン	3台
CD-ROM・DVD検索用	
・液晶デスクトップパソコン	2台
(1台は業務用)	
・CD-ROMサーバ	1台
・CD-ROMチェンジャ	1台

福祉図書システム

ファイルサーバ	1台
レーザプリンタ	1台
・音訳用	
液晶デスクトップパソコン	1台
録音マイク	1台
録音用カセットレコーダ	1台
再生機(プレクスター)	1台

利用者検索用

・点訳用	
液晶デスクトップパソコン	1台
カラーキャナ	1台
点字ディスプレイ	1台
点字プリンタ	1台
95Reader(読み上げソフト)	1セット
よみともVer 5	
ブレイルスター(点字文書作成ソフト)	
EXTRA2001(点字変換ソフト)	
AdobePhotoshop(画像編集ソフト)	

5. 事務分掌

(平成20年3月31日現在)

職名	氏名	分掌
館長	森下 芳則	館長
館長補佐兼図書係長	菰田 好祐	庶務全般、人事、行政評価
館長補佐兼渥美施設管理係長	高瀬 勲	渥美図書館(総括)
司書	加藤 知子	渥美図書館(児童・リクエスト)
司書	岡本 武志	一般、システム管理
司書	天野 良枝	参考・郷土
司書	武村 佳恵	一般、リクエスト、庶務
司書	鋤柄 沙織	児童、庶務
司書	小塚 明子	渥美図書館(一般、参考・郷土)
司書	木戸 香織	一般
司書	辻 一生	一般、移動図書館、団体貸出、視聴覚資料、システム管理
司書	渡邊 文子	一般、ヤングアダルトサービス、障害者サービス、講演会、職場体験
嘱託員	伊藤 かおり	一般、ヤングアダルトサービス、視聴覚資料、新聞・雑誌
嘱託員	伊藤 利依子	児童、赤羽根図書館
嘱託員	上村 美奈	一般、リクエスト、新聞・雑誌
嘱託員	加藤 愛子	参考・郷土、リクエスト
嘱託員	河合 美奈子	参考・郷土、新聞・雑誌
嘱託員	柴田 真由美	参考・郷土、新聞・雑誌
嘱託員	庄 あつ子	児童、障害者サービス
嘱託員	白井 茜	移動図書館、視聴覚資料、ヤングアダルトサービス
嘱託員	高柳 有理子	移動図書館、リクエスト
嘱託員	川口 直子	児童(アウトリーチ)
嘱託員	堤 恭子	赤羽根図書館(一般)
嘱託員	小原 聖子	渥美図書館(一般)
嘱託員	野本 良信	移動図書館・連絡便運転

(図書館の事務分掌)

- (1) 図書館運営の企画調整に関すること。
- (2) 図書館の施設及び設備の管理に関すること。
- (3) 文書の收受及び発送並びに公印の管理に関すること。
- (4) 図書館協議会に関すること。
- (5) 図書館資料の収集整理に関すること。
- (6) 図書館資料の利用及び保存に関すること。
- (7) 読書案内及び参考業務に関すること。
- (8) 移動図書館及び団体貸出しに関すること。
- (9) 障害のある人への図書館奉仕に係るサービスに関すること。
- (10) 研究会、講演会その他の行事の開催に関すること。
- (11) 前各号に定めるもののほか、図書館の振興に関すること。

6. 図書館協議会

(1) 図書館協議会委員

(平成20年3月31日現在)

	氏名	分野	任期
1	中島 保*	学校教育	平成18年12月1日～平成20年11月30日
2	河辺 弘之	学校教育	平成18年12月1日～平成20年11月30日
3	林 俊信	学校教育	平成18年12月1日～平成20年11月30日
4	中島 慶子	学識経験者	平成18年12月1日～平成20年11月30日
5	大場 滋子	学識経験者	平成18年12月1日～平成20年11月30日
6	古橋 雄太郎	学識経験者	平成18年12月1日～平成20年11月30日
7	山内 振一郎	学識経験者	平成18年12月1日～平成20年11月30日
8	山田 政俊	学識経験者	平成18年12月1日～平成20年11月30日
9	永田 みよ江	学識経験者	平成19年10月1日～平成21年9月30日
10	鈴木 美代子	学識経験者	平成19年10月1日～平成21年9月30日

*は、委員長

(2) 図書館協議会開催議題

	開催日	議題
1	平成19年7月6日	18年度図書館実績報告 諮問について
2	平成19年8月30日	図書館講演会報告について 諮問検討
3	平成19年9月27日	稲沢市図書館視察
4	平成20年2月14日	諮問検討 20年度事業計画及び予算

7. 予算・決算

(1) 平成19年度予算・決算及び平成20年度当初予算

(単位:円)

	19当初予算額	補正及び流用額	予算現額	決算額	20当初予算額
1 報酬	35,906,000		35,906,000	35,876,832	40,744,000
7 賃金	2,042,000		2,042,000	1,901,530	5,269,000
8 報償費	531,000		531,000	501,500	366,000
9 旅費	276,000		276,000	149,350	241,000
11 需用費	43,137,000		43,137,000	41,117,212	52,754,000
12 役務費	1,468,000		1,468,000	1,290,163	1,343,000
13 委託料	12,680,000		12,680,000	10,832,290	10,033,000
14 使用料及び賃借料	7,820,000		7,820,000	7,184,790	8,587,000
15 工事請負費	100,000		100,000	49,350	0
18 備品購入費	4,060,000		4,060,000	3,735,328	4,133,000
19 負担金及び交付金	51,000		51,000	49,700	51,000
27公課費	76,000		76,000	75,600	119,000
	108,147,000	0	108,147,000	102,763,645	123,640,000

*職員給与は含まず

(2) 平成19年度資料購入費内訳

種 別	決算額	購入受入数	備 考	20年度予算
図 書	26,182,091	17,945		33,800,000
雑 誌・新 聞	5,934,931	7,007	新聞22紙 雑誌363誌	7,000,000
視 聴 覚 資 料	2,114,086	417	ハンディキャップ用録音図書を含む	4,200,000
合 計	34,231,108	25,369	0	45,000,000

8. 主要事業概要

(1) 中央図書館

一般サービス

年間貸出点数は67万冊を超えましたが、前年に比べると伸びは、鈍化してきています。毎週木曜日の1時間の開館延長は、今年度も継続して試行しました。2年目となり、利用者へも浸透してきています。

階段脇の展示コーナーでは、毎月季節や時節にあったテーマを選び、普段はあまり手に取られない資料の紹介を兼ねてテーマ展示を実施しています。企画展示内容は、以下のとおりです。

実施月	内容・テーマ
4月	地球にやさしい暮らし方
5月	南極観測50周年
6月	お父さん
7月	海がよんでいる！
8月	脳力
9月	古典に親しむ
10月	健康法
11月	天体観測
12月	ゆく年くる年・・・お片づけ！
1月	哲学の小径へ
2月	ラブ・レター
3月	大人のマナー

また、10月に図書館システム更新を実施しました。特にリクエスト関係の利用者インターフェイスの改善が図られたこともあり、今年度も大幅にリクエスト件数が増加しました。所蔵資料については、利用者が直接入力。また、連絡方法もメール連絡が浸透し、作業量の緩和が図られました。各館で他館所蔵資料の取り寄せの点数がリクエストの件数増加に伴い増えています。

相互貸借に関しては、借受数、貸出数ともに増加しています。昨年同様、国会図書館や、県外図書館へ借受け依頼することも多くありました。また、他館からの貸出依頼が増えています。愛知県内ばかりではなく、県図書館の連絡便で行き来している岐阜県、三重県、富山県に加え福井県が増えたことにより、県外からの依頼も増え、市町村立図書館への貸出数は借受数を上回りました。

今後も資料提供を第一にサービスを進めていきます。

・図書館講演会

『世界がもし100人の村だったら』を世に出された池田香代子氏による講演会を開催しました。「日本国内のことから世界のことまで環境や子どもの人権問題について幅広く知ることができた」と好評でした。

演 題：「100人の村から見えるもの」
 講 師：池田香代子氏
 日 時：平成20年2月9日（土）14：00～15：30
 場 所：田原文化会館文化ホール
 参加人数：197人

・職場体験学習

6校より依頼があり、計13人を受け入れました。

受入期間	学校名	人数
5月30日～6月1日	豊橋市 章南中学校	2
6月12日～6月15日	赤羽根中学校、東部中学校	4
10月10日～10月11日	小坂井中学校	1
11月13日～11月16日	田原中学校	3
12月4日～12月7日	豊橋市 南稜中学校	1
2月29日	豊橋市 南稜中学校	2

ティーンズサービス

中学・高校生が読書に興味、関心を持てるように、また図書に親しめるように運営しています。

・掲示板コーナー

イラストやおすすめ本のコメントを募集しました。投稿作品はアンケートボックスへ入れてもらい、職員が回収、掲示しています。

募集月	イラストテーマ	投稿数	おすすめ本コメント数
4月	新学期	38	0
5月	こいのぼり	27	0
6月	雨の季節	39	6
7月	*花*	40	4
8月	野菜	69	5
9月	月見	33	3
10月	ハロウィン	23	0
11月	読書の秋	40	0
12月	雪	44	3
1月	ネズミ	46	6
2月	鬼	41	3
3月	パンダ	58	8

・ティーンズだより『みどりの翼』

年4回発行している図書紹介を目的とした季刊誌です。

対 象：中学・高校生

配布方法：市内各図書館で自由配布

	発行日	内 容
VOL .18	4月14日	特集「スイーツ」、新着紹介ほか
VOL .19	7月14日	特集「あっぱれ！職人技」、新着紹介ほか
VOL 20	10月17日	特集「ミステリー」、新着紹介ほか
VOL 21	1月19日	特集「VERTUAL or REAL」、新着紹介ほか

・展示

1) 常設展示：新着資料及び『みどりの翼』で紹介した本の展示

2) 夏休みおすすめ本展示（7月14日（土）～8月31日（金））

・本探しのお助けペーパー（夏休み版）

夏休みの宿題支援の一環として、資料の探し方を解説したペーパーを発行しました。

児童サービス

子どもと本を結びつけ、子どもに読書の楽しみを伝えるとともに、図書館利用の推進につながるよう下記企画等を実施しました。

・おはなし会

こどもしつ「おはなしのへや」にて、絵本の読み聞かせや手遊び、わらべうた、パネルシアターなどを行なう『おはなし会』を、以下のとおり開催しました。

名 称	対 象	演 者	開 催 日	実施回数	延参加人数	平均参加人数
びよびよおはなし会	乳幼児	図書館職員	毎月第2水曜日 10:30-11:00 11:00-11:30	24回	832人	約35人
こりすの部屋	乳幼児	ボランティアグループ 「くぬぎの会」	毎月第3火曜日 10:30-11:00	9回	301人	約33人
えほんだいすき!	幼児から 小学生	ボランティアと 図書館職員共同	毎月第3日曜日 14:00-14:30	12回	216人	約18人
おはなしの部屋	幼児から 小学生	ボランティアグループ 「くぬぎの会」	毎月第1土曜日 15:00-15:30	10回	238人	約24人

・展示

こどもしつ入り口横(メイン展示)と、こどもしつトイレ横(サブ展示)の展示スペースを利用し、様々なテーマを決めて本の展示を実施しました。

メイン展示		サブ展示	
期 間	テ ー マ	期 間	テ ー マ
4/14～ 5/10	25年以上 愛されつづけている本	4/14～ 5/10	ベストリーダー展 (平成18年度)
5/12～ 6/7	ことばいろいろ かずいろいろ	5/12～ 6/7	おとうさん おかあさん だーいすき
6/9～ 7/12	こどもしつ ムシムシワールド	6/9～ 7/12	きょうはあめ あしたのおてんき なあにかな?
7/14～ 8/31	夏のオススメ本	7/14～ 8/9	いま平和を考える
		8/11～ 9/13	このなつ えいごにちようせん! Try reading English!
9/1～ 10/11	おいしい秋 いただきます	9/15～ 10/11	いろんなきょうだい
10/13～ 11/21	行こうよ!ぼうけんの旅へ	10/13～ 11/8	みんなで民話
11/22～ 12/24	クリスマス!クリスマス!! クリスマス!!!	11/10～ 12/13	ようこそ音楽会へ!
		12/15～ 1/10	2008(ねずみ)
1/5～ 2/7	ばけものはくらんかい	1/12～ 2/7	こころもからだも あったまろう!
2/9～ 3/13	アメリカ児童図書優秀作品	2/9～ 3/13	ほっきょく なんきょく
3/15～ 4/10	いつもともだち ずっとともだち	3/15～ 4/10	のにもやまにもはるかきた

・ブックスタート事業

田原福祉センターで行われる4か月児健診の機会に、絵本を介して赤ちゃんとの楽しいひとときを過ごしてほしいという願いを込めて、絵本と子育て関連資料などをプレゼントしています。

《ブックスタートの状況》

対象月齢：4か月児

実施機会：4か月児健診

実施場所：田原福祉センター

従事者：図書館職員2名、ブックスタートボランティア3名

配布数：369(対象数：371)

《ブックスタートパックの内容》

絵本2冊、イラストアドバイス集、おすすめ絵本リスト、図書館利用カード申込書、子育て応援ブック、コットンバッグ

・こどもブックフェスタ

4月23日の「子ども読書の日」にちなんで、子どもが本や読書、図書館に親しめるよう催しを行いました。

開催期間：平成19年4月21日(土)～5月6日(日)

内容

- ・特集展示「25年以上愛されつづけている本」
- ・こぶっクイズ 【参加人数】236人
- ・ベストリーダー展（対象期間は平成18年4月1日から平成19年3月31日まで）
- ・展示写真展 平成14年度から18年度にこどもしつガラス壁面を飾ってきたディスプレイの写真を展示

・セルフ工作「おって あそぼう」

・ビデオ上映会

4月28日(土)11:00～11:30 【参加人数】12人

上映作品 ビデオ「世界絵本箱7」より

『かいじゅうたちのいるところ』『まよなかのだいどころ』ほか

5月5日(土)11:00～11:30 【参加人数】23人

上映作品 DVD「せなけいこ おばけビデオ おばけのてんぷら」より

『めがねうさぎ』『おばけのてんぷら』

・連続おはなし会

開催日	対象	演者	延参加人数
4/24・25・26・27	乳幼児	図書館職員	114人
4/21・22・5/6	幼児から小学生	ボランティアグループ「くぬぎの会」	96人

・教室

学校の長期休暇にあわせて、小学生を対象に科学遊び、工作教室を行いました。子ども達に本を紹介すると共に、楽しい時間を過ごしてもらうことが出来ました。

開催日	内容	参加人数
7/31	かがくあそび『じしゃくのチカラ』	17名
12/26	お正月工作『こまをつくろう』	21名
3/25	工作教室『かっぱのてをつくろう』	18名

・こどもしつだより「よんでみりん」

年4回発行している季刊誌です。

対象：小学生

配布方法：図書館や移動図書館にて自由配布および市内全小学校の3年生児童へ配布

	発行日	内容
春号	4/5	特集こどもブックフェスタ、工作教室報告、おすすめの本紹介
夏号	7/3	特集赤羽根図書館、渥美図書館のお知らせ、科学あそびのお知らせ、おすすめの本紹介
秋号	10/2	特集渥美図書館、科学あそび報告、お正月工作のお知らせ、おすすめの本紹介
冬号	1/8	特集中央図書館、渥美図書館のクリスマス会報告、お正月工作報告、工作教室のお知らせ、おすすめの本紹介

・読書感想画コンクール

秋の読書週間のPRと読書推進のため、読書感想画コンクールを実施しました。

募集期間：9月15日(土)～10月21日(日)

展示期間：10月25日(木)～11月29日(木)

受賞発表：10月27日(土)

応募人数：48人

賞を5つ設け、受賞者には賞状と副賞を渡しました。

・図書館見学・訪問

図書館を身近に感じてもらえるように、おはなし会や図書館の案内などを行いました。

	来館団体数	来館回数 (うち、おはなし会実施回数)	延べ来館人数
保育園	6	11回 (11回)	434人
小学校	2	2回 (0回)	71人
児童クラブ	1	2回 (1回)	56人
合計	9	15回 (12回)	561人

・アウトリーチ

市内の保育園・小学校に出かけ、おはなし会やブックトーク等を行いました

	団体数	回数	延べ人数
保育園	10	10回	784人
小学校	6	11回	487人
合計	16	21回	1271人

・児童文学講演会

写真家の今森光彦氏を講師に迎え、写真絵本『やあ！出会えたね』シリーズを中心に、写真撮影や出版までのお話を伺う講演会を開催しました。

日時：平成19年7月1日(日) 午後2時～午後4時

場所：田原文化会館201～203会議室

演題：「やあ！出会えたね あの虫 この虫」

講師：今森光彦氏(写真家)

対象：一般(小学生は保護者同伴)

参加人数：87人

・おはなし会ステップアップ講座

おはなし会活動を向上するための実技を交えた講座を開催しました。

日時：平成19年9月14日(金) 13:30～15:50

場所：田原文化会館201～202会議室

講師：藤田浩子氏

対 象：市内で読み聞かせ活動をしている方

参加人数：19人

レファレンス（郷土資料）サービス

- ・レファレンスカウンター、郷土研究室、地域資料コーナーの運営

参考資料、郷土資料、地域資料の収集、受入、整理

レファレンス対応 - 利用案内、資料案内、書誌・所蔵調査、事項調査、借受・複写依頼等

インターネット端末の利用受付、利用支援

研究個室・グループ研究室の利用受付

- ・新聞記事速報及びクリッピングファイルの作成

田原関係及び行政の参考となる記事をピックアップして、新聞記事速報を作成しています。利用者閲覧用を地域資料コーナーへ配架し、市役所各部署への配布も行っています。

また、速報に掲載した記事を中心に新聞記事のクリッピングを行い、分野別に整理してファイルしたものを、地域資料コーナーに配架しています。

- ・図書館ビジネス支援講座「仕事に必要な資料の探し方」

図書館で利用できる資料は本だけではありません。「日経テレコン21」、「官報情報検索サービス」、「ルーラル電子図書館」などのデータベースも使うことができます。

講座では、必要な情報を必要なときに手に入れるためのデータベースの使い方を中心に、10月から新しく更新された図書館システムでの本の検索や予約のコツなどを紹介しました。そして、利用者が自分の望む情報にたどり着けるよう、実際にパソコンを使って体験できる内容としました。

図書館の資料について検索が十分に行われなかったため、目指す情報にたどり着けないことがあります。この講座は、利用者が必要とする情報にたどり着くための検索方法を身につけることを目的として行ったものです。

日 時：11月24日（土） 10：30～12：00

場 所：田原市情報センター メディア研修室

参加人数：9人

内 容： 10月から新しくなった図書館システムでの本の検索・予約のコツの紹介と実演・実習

図書館で使えるデータベースの紹介

図書館内の本の配置の紹介

図書館員がお勧めする資格の本の紹介

- ・図書館講座「昔のことばを調べてみよう！～音訳のための読み方調べ2～」

録音図書を製作する過程において、これまでに多くの「読み」に関する質問が寄せられてきました。それを受け、昨年、「読み方調べ」をテーマとしたパスファインダー

を作成し、音訳ボランティア養成講座受講者を対象とした講座を開催しました。

今回はその第2回目となる講座で、「昔のことば」(地名・人名・古典文学作品など)にスポットを当て、図書館資料だけでなくインターネットを使った調べ方についても紹介し、実際にパソコンを使って学べる内容としました。

必要な情報を得るためには、利用者自身が調べる力を身につけ、ツール選択肢の幅を広げていくことが大切です。この講座は、その手助けとなり、利用者各々がこれまで以上に図書館(図書館資料)を有効活用できることを目的として行ったものです。

日 時：1月24日(木) 13:30～15:30

場 所：田原文化会館 201 会議室
田原市情報センター メディア研修室

参加人数：21人

内 容： インターネットを使った調べ方
図書館資料を使った調べ方
演習

移動図書館

移動図書館「いずみ号」は、田原・赤羽根地域の12小学校をステーションとし、昼休みまたは放課後の時間に合わせ、月2回のペースで巡回を行っています。

平成19年度も前年度に続いて貸出数が増え、非常に盛んに利用されました。通常の貸出のほか、クラス単位での団体貸出や、授業で使う本の配送、また学校巡回司書との連携など、学校と図書館の橋渡しとなっています。

ハンディキャップサービス

視覚障害の方、体の不自由な方のために、郵送貸出等のサービスを行っています。また音訳ボランティアを養成し、録音図書を作成を行っています。

・郵送等による貸出

利用者数：視覚障害8人

肢体不自由7人 (返却時 回収)

貸 出：90タイトル 261点(うち館間借受資料44タイトル)

・音訳ボランティア養成講座

初級と実践の2講座を実施しました。初級では新たにボランティアを募集、養成しました。実践では、経験2年以上のボランティアを対象とし、録音図書を作製しながら技術向上を図る講座を開催しました。

日 時：第1・3木曜日(全22回)

実践 10:00～12:00

初級 13:30～15:30

参加人数：実践7人、初級11人

・録音図書

新規購入：デジター図書2タイトル・テープ図書3タイトル

自館製作：テープ図書4タイトル(下ー覧のとおり)

音訳ボランティア「サニースポット」(7名)の協力を得て作製しました。

書名	著者名	巻数
なつかしい大正	杉浦 明平	全6巻
まかふしぎ猫の犬	出久根 達郎	全4巻
祖国とは国語	藤原 正彦	全5巻
二十四の瞳	壺井 栄	全5巻

所蔵総数:58タイトル

(2) 赤羽根図書館

一般サービス

2003年12月のリニューアルオープンから5年目を迎えました。中央館との一体化したサービスを提供する事で、貸出冊数は30,000冊を超えました。地域住民の利用だけでなく地域外からの利用も更に増加しています。

現在は、中央図書館と渥美図書館との連絡便が週5回巡回し、両図書館の物流が確保されています。また、インターネットのリクエストサービスも定着し、リクエスト件数も増えました。小規模の施設ではありますが、今後も地域に密着したサービスの提供を心がけていきます。

一般の展示コーナーでは、月ごとにテーマを選び本の紹介をする展示を行っています。

企画展示内容は、以下のとおりです。

実施月	テ　　マ　　展　　示　　一　　般
4月	お散歩しながら
5月	写真で感じる世界
6月	美容
7月	大人も楽しむ絵本
8月	水
9月	健康
10月	家族
11月	お便り（スケッチ、水墨画、絵手紙）
12月	防災 - 地震の備え　チェック&チェック -
1月	身体を動かそう
2月	おつきあいとマナー
3月	カメラやビデオで撮ろう

壁　　面		展　　示	
4月	恐竜ミュージアム、桜	10月	動物のお店屋さん、ハロウィン、コスモス
5月	鯉のぼり、兜、機関車と動物たち、菖蒲、藤の花		11月
6月	梅雨とあじさい	12月	
7月	海の生き物、陸の生き物、夾竹桃	1月	十二支飾り、梅、椿
8月	海の生き物、陸の生き物、夾竹桃	2月	雪景色、雪だるま、椿
9月	動物のお店屋さん、盆踊りと花火、ハイビスカス、お月見	3月	桜、椿、鶯、飛行船等

児童サービス

子どもたちが本に関心を持ち、読書の楽しみを知ることができるように、おはなし会を月に2回行っています。

・おはなし会

こどもしつにて、ボランティアサークル〔赤羽根絵本の会〕と図書館職員共同のおはなし会を以下のとおり開催しました。

開催日時	演 者	対 象	実施回数	延べ参加人数
毎月第1土曜日 10:30～11:00	ボランティアサークル 「赤羽根絵本の会」と 図書館職員共同	乳幼児から小学生	12回	141人
毎月第3日曜日 13:30～14:00		乳幼児から小学生	12回	82人

・展示

こどもしつ正面の窓側の展示スペースを利用し、毎月テーマを決めて、本の展示を行っています。展示内容は以下のとおりです。

実施月	テ ー マ	実施月	テ ー マ
4月	ようちえん、ほいくえん、しょうがっこう	10月	こころがやさしくなるおはなし
5月	ねるまえに、一日一話	11月	おいしいはなし
6月	からだ	12月	楽しい!!クリスマス
7月	おそらのむこうには	1月	ゆき・ふゆ
8月	おばけだぞ	2月	ことしのしゅやくはねずみ
9月	おうじさま、おひめさま	3月	いろいろなあそび

(3) 渥美図書館

昨年に比べ、リクエストの件数が大きく伸びました。渥美図書館にない資料でも、リクエストをすれば手にできるという考え方が広まっているようです。

同時に、渥美地区の市民には中央図書館で借りた本を返却できる場所として利用される機会も多く、週5回巡回する連絡便が重要となっています。貸出冊数も増加の傾向にあるため、今後も地域に密着したサービスの提供を心がけていきたいと思えます。

展示コーナーでは、月ごとにテーマを選び、本の紹介や展示を行っています。

一般サービス

- ・文学講座「渥美の歴史・文学探訪講座」

郷土にゆかりのある文人・文学を題材に、郷土資料館と連携し開催しました。

11月23日(祝・金) 13:30 ~ 渥美文化会館大会議室

講 師：岡田 善広氏

参加人数：23人

内 容：柳田國男と伊良湖について

- ・手作り教室

図書館にある資料を参考に、大人向けの手作り教室を開催しました。

第1回 3月23日(土) 13:30 ~ 渥美文化会館 和室B

第2回 3月8日(土) 13:00 ~ 渥美文化会館 和室B

講 師：永田 キヨ氏

参加人数：10人

内 容：あまり布を利用しての布ぞうりを作成

児童サービス

子どもたちが本に関心をもち、読書の楽しみを知ることができるように、おはなし会を行っています。

- ・おはなし会

おはなしコーナーにて、ボランティアサークル〔おはなし手のひらの会・福江高校生ボランティア〕のおはなし会を以下のとおり開催しました。

開催日時	演 者	対 象	実施回数	延べ参加人数
4月第1.3.5土曜日 5月から毎月第1土曜日 14:00 ~	福江高校生ボランティア 図書館職員	乳幼児から	9回	92人
毎月第2.4土曜日 14:00 ~	おはなし手のひらの会	乳幼児から	21回	255人

・こども読書の日記念イベント

4月23日の「子ども読書の日」にちなんで、子どもが本や読書、図書館に親しめるよう催しを行いました。

乳幼児のための『おはなし会』

4月25日(水) 10:30～ おはなしコーナー 参加人数28人

図書館クイズ

市内の小学生を対象に図書館に関するクイズや書名あてクイズを出題

4月21日(土)～5月6日(日) 応募人数42人

おすすめ本のコーナーの設置

世代を超えて長く愛されている児童書を選びました。

4月14日(土)～5月10日(木)

おはなし会ラリー

4月21日(土) 14:00～14:30(図書館職員) 参加人数11人

4月28日(土) 14:00～14:30(おはなし手のひらの会) 参加人数24人

5月5日(土) 14:00～14:30(図書館職員) 参加人数9人

・夏休み企画

「なつやすみ パズルにちょうせん」

小学生を対象に3パターンのパズルを出題

7月21日(土)～8月31日(金) 応募総数213人

・こども一日司書

図書館の仕事を体験し図書館に興味を持ってもらえるよう市内の小学4年生から6年生を対象に開催しました。

8月7日(火)～8月9日(木) 13:30～16:30 1日2人 計6人

・クリスマス会

クリスマス連続おはなし会

12月1日(土) 14:00～14:30(図書館職員) 参加人数15人

12月8日(土) 14:00～14:30(おはなし手のひらの会) 参加人数20人

12月22日(土) 14:00～14:30(おはなし手のひらの会) 参加人数10人

人形劇「仙人の知恵袋」

12月16日(日) 10:30～ 人形劇団ばんびによる公演 参加人数54人

・手づくり教室

学校の休暇やイベントにあわせて、小学生・保育園児を対象に教室を行いました。

子ども達に本を紹介すると共に、楽しい時間を過ごしてもらうことが出来ました。

開催日	内 容	参加人数
8月22日(水)	手づくり教室『トイレットペーパーの芯を使って万華鏡を作ろう!』	26人
11月3日(祝・土)	手づくり教室『牛乳パックを使って動物の小物入れを作ろう!』	4人
12月16日(土)	手づくり教室『お正月かざりを作ろう!』	13人

・ブックスタート事業

渥美ライフランドで行われる4か月児健診の機会に、絵本を介して赤ちゃんとの楽しいひとときを過ごしてほしいという願いを込めて、絵本や子育て関連資料などをプレゼントしています。

《ブックスタートの状況》

対象月齢：4か月児

実施機会：4か月児健診

実施場所：あつみライフランド 毎月) 【配布数】145 【対象数】145

従事者：図書館職員2人、ブックスタートボランティア2人

《ブックスタートパックの内容》

絵本2冊、イラストアドバイス集、おすすめ絵本リスト、図書館利用カード申込書、子育て応援ブック、渥美図書館からのお知らせ、図書館利用案内、コットンバッグ

・「図書館からのお知らせ」の発行

図書館で行われる企画や、新着資料、おはなし会の日程などを掲載したチラシを発行しました。

発行：毎月 渥美地区保育園児に配布

企画展示

・図書館まつり

おはなし会

よみきかせ、手遊びの他につまかさね話や小道具を使ったお話など、通常のおはなし会とは違った趣向で行いました。

11月3日(祝・土) 14:00～14:30(おはなし手のひらの会) 参加人数28人

11月4日(日) 10:30～14:30(図書館職員) 参加人数23人

場 所：おはなしコーナー

みんなで描こう芸術の秋

それぞれの「秋」をテーマに描いてもらった絵を展示しました。

10月13日(土)～11月4日(日) 展示期間は11月11日まで

場 所：図書館カウンター前ガラス窓 参加人数30人

本のリサイクル市

11月3日(祝・土) 13:00 ~ 16:00

4日(日) 10:00 ~ 16:00

場 所: 図書館2F 学習室

数 量: 6,340冊出品

内 容: 図書館の除籍資料、利用者から収集した本(マンガ・雑誌を除く)を一人5冊を目安に無料で提供しました。

・展示

図書館カウンター横、壁面を展示スペースに利用し、様々なテーマを決めて展示を実施しました。

実施月	資料テーマ展示	実施月	資料テーマ展示
4月	25年以上愛されつづけている本、春の自然めぐり	10月	恐竜、愛知ゆかりの作家たち
5月	かえるのはなし・むし歯のはなし、田原市の自然	11月	折り紙を楽しもう(物語を折ろう)、クリスマス、愛知ゆかりの作家たち
6月	七夕	12月	折り紙を楽しもう(遊園地を作ろう)、クリスマス
7月	課題図書・夏休みの工作	1月	ねずみ・ネズミ・ねずみ!
8月	課題図書・夏休みの工作	2月	はたらくるま・むかしばなし、チョコレート
9月	恐竜	3月	はじめてなにかをする本

実施月	壁面展示	実施月	壁面展示
4月	桜の木・はる	10月	きょうりゅう
5月	菖蒲・あじさい	11月	きょうりゅう・やきいも・クリスマス
6月	七夕かざり・水族館	12月	クリスマス・物語の折り紙
7月	水族館・ステンドグラス・花火・妖怪	1月	雪だるまとスキー・物語の折り紙
8月	水族館・ステンドグラス	2月	働くくるま・お雛まつり・はなさかじいさん
9月	ひまわり畑・キツネのぶどう・夕焼けお月見	3月	桜の木・なのはな

移動図書館

移動図書館「やしの実号」は渥美地域の8つの小学校をステーションとし、昼休みまたは放課後の時間に合わせ、月2回のペースで巡回を行っています。

前年に比べ、先生からの依頼で授業で使う資料を集めて、直近の移動図書館で貸し出す機会が増えました。貸出については昨年に続き増加し、個人貸出はもちろん、クラス単位でも盛んに利用されました。

9. 図書館活動指標

(1) 全体

				H17年度	H18年度	H19年度
人口一人あたり	蔵書冊数	蔵書冊数 人口	(冊)	5.67	6.04	6.34
	貸出冊数	貸出冊数 人口	(冊)	11.25	12.70	13.07
	資料購入費	資料購入費 人口	(円)	835.62	883.08	513.72
	登録率	全登録者数 人口	(%)	47.95	54.12	59.93
	実質登録率	市内登録者数 人口	(%)	34.87	38.80	42.27
	蔵書回転率	貸出冊数 蔵書冊数	(回)	1.99	2.10	2.06
(平日) 一日あたり	平均貸出数	平日貸出数 平日開館日数	(冊)	2,149.2	2,472.7	2,590.5
	平均利用者数	平日利用者数 平日開館日数	(人)	523.9	589.2	597.9
	平均入館者数	平日入館者数 平日開館日数	(人)	1,124.7	1,151.7	1,172.2
(土日祝) 一日あたり	平均貸出数	土日祝日貸出数 土日祝日開館日数	(冊)	3,241.0	3,614.9	3,628.7
	平均利用者数	土日祝日利用者数 土日祝日開館日数	(人)	728.2	815.6	803.8
	平均入館者数	土日祝日入館者数 土日祝日開館日数	(人)	1,792.7	1,966.4	1,825.1
(全体) 一日あたり	平均貸出数	貸出冊数 開館日数	(冊)	2,583.7	2,917.7	3,002.2
	平均利用者数	利用者数 開館日数	(人)	605.2	677.4	679.6
	平均入館者数	入館者数 開館日数	(人)	1,390.5	1,469.1	1,431.1

		H17年度	H18年度	H19年度	
基礎データ	人口	66,354	66,611	66,634	(人)
	個人登録者数	31,814	36,047	39,936	(人)
	市内個人登録者数	23,135	25,847	28,165	(人)
	貸出冊数	746,675	846,143	870,629	(冊)
	(うち土日祝日)	372,719	408,479	417,295	(冊)
	蔵書冊数	376,150	402,153	422,693	(冊)
	資料購入費	55,446,555	58,822,649	34,231,108	(円)
	入館者数	401,850	426,048	415,022	(人)
	(うち土日祝日)	206,157	222,205	209,889	(人)
	利用者数	174,910	196,439	197,071	(人)
	(うち土日祝日)	83,746	92,158	92,438	(人)
	開館日数	289	290	290	(日)
	(うち土日祝日)	115	113	115	(日)

- * 入館者数は、中央図書館・渥美図書館のみ
- * 3館で開館日数が異なるため中央図書館の日数で計算した。
- * 利用者数・貸出冊数には、団体での利用数を含む

(2)中央

				H17年度	H18年度	H19年度
(平日) 一日当たり	蔵書回転率	貸出冊数 蔵書冊数	(回)	3.01	2.80	2.68
	平均貸出数	平日貸出数 平日開館日数	(冊)	1,911.7	1,952.8	2,045.9
	平均利用者数	平日利用者数 平日開館日数	(人)	462.3	445.7	462.6
	平均入館者数	平日入館者数 平日開館日数	(人)	1,019.9	967.6	978.4
(土日祝) 一日当たり	平均貸出数	土日祝日貸出数 土日祝日開館日数	(冊)	3,047.1	3,156.7	3,155.8
	平均利用者数	土日祝日利用者数 土日祝日開館日数	(人)	668.2	677.8	672.9
	平均入館者数	土日祝日入館者数 土日祝日開館日数	(人)	1,792.7	1,709.9	1,579.7
(全体) 一日当たり	平均貸出数	貸出冊数 開館日数	(冊)	2,363.5	2,421.9	2,486.1
	平均利用者数	利用者数 開館日数	(人)	544.2	536.1	546.0
	平均入館者数	入館者数 開館日数	(人)	1,327.4	1,256.9	1,216.9

(3)赤羽根

				H17年度	H18年度	H19年度
(平日) 一日当たり	蔵書回転率	貸出冊数 蔵書冊数	(回)	0.64	0.88	0.93
	平均貸出数	平日貸出数 平日開館日数	(冊)	74.3	86.0	89.9
	平均利用者数	平日利用者数 平日開館日数	(人)	22.8	22.1	22.7
	(土日祝) 一日当たり	平均貸出数	土日祝日貸出数 土日祝日開館日数	(冊)	100.1	120.6
平均利用者数		土日祝日利用者数 土日祝日開館日数	(人)	31.5	33.8	33.3
(全体) 一日当たり	平均貸出数	貸出冊数 開館日数	(冊)	84.5	99.4	105.5
	平均利用者数	利用者数 開館日数	(人)	26.2	26.7	26.9

(4)渥美

				H17年度	H18年度	H19年度
(平日) 一日当たり	蔵書回転率	貸出冊数 蔵書冊数	(回)	0.35	0.97	0.99
	平均貸出数	平日貸出数 平日開館日数	(冊)	478.7	423.3	454.7
	平均利用者数	平日利用者数 平日開館日数	(人)	113.5	118.5	112.6
	平均入館者数	平日入館者数 平日開館日数	(人)	164.3	180.0	193.8
(土日祝) 一日当たり	平均貸出数	土日祝日貸出数 土日祝日開館日数	(冊)	317.3	337.5	343.6
	平均利用者数	土日祝日利用者数 土日祝日開館日数	(人)	96.7	103.9	97.6
	平均入館者数	土日祝日入館者数 土日祝日開館日数	(人)	250.9	256.5	245.4
(全体) 一日当たり	平均貸出数	貸出冊数 開館日数	(冊)	419.7	390.3	410.6
	平均利用者数	利用者数 開館日数	(人)	107.4	112.9	106.6
	平均入館者数	入館者数 開館日数	(人)	196.0	209.4	214.2

基礎データ

中央		H17年度	H18年度	H19年度	
貸出冊数		683,060	702,364	720,957	(冊)
(うち土日祝日)		350,418	356,711	362,920	(冊)
蔵書冊数		227,192	251,256	269,210	(冊)
入館者数		383,624	364,491	352,890	(人)
(うち土日祝日)		206,157	193,222	181,664	(人)
利用者数		157,288	155,476	158,337	(人)
(うち土日祝日)		76,840	76,595	77,386	(人)
開館日数		289	290	290	(日)
(うち土日祝日)		115	113	115	(日)
赤羽根		H17年度	H18年度	H19年度	
貸出冊数		24,584	29,017	30,585	(冊)
(うち土日祝日)		11,512	13,627	14,860	(冊)
蔵書冊数		38,547	33,058	33,007	(冊)
利用者数		7,634	7,782	7,811	(人)
(うち土日祝日)		3,617	3,822	3,830	(人)
開館日数		291	292	290	(日)
(うち土日祝日)		115	113	115	(日)
渥美		H17年度	H18年度	H19年度	
貸出冊数		39,031	114,762	119,087	(冊)
(うち土日祝日)		10,789	38,141	39,515	(冊)
蔵書冊数		110,411	117,839	120,476	(冊)
入館者数		18,226	61,557	62,132	(人)
(うち土日祝日)		8,532	28,983	28,225	(人)
利用者数		9,988	33,181	30,923	(人)
(うち土日祝日)		3,289	11,741	11,222	(人)
開館日数		93	294	290	(日)
(うち土日祝日)		34	113	115	(日)

H17年渥美図書館数値は、12/1-H18年3/31の数値

10. 図書館統計

(1) 地区別登録者数・利用数（平成20年3月31日現在）

	地 区	人口	登録者数	登録率	団体	合計	貸出数	貸出密度	H18年度
01	田原市六連町	1,816	697	38.4%	3	700	11,292	6.22	6.27
02	谷熊町	695	294	42.3%	1	295	5,279	7.60	6.79
03	豊島町	2,187	949	43.4%	19	968	21,933	10.03	10.55
04	吉胡町	1,081	811	75.0%	0	811	9,668	8.94	10.30
05	浦町	3,003	2,546	84.8%	18	2,564	39,689	13.22	13.88
06	波瀬町	398	149	37.4%	0	149	1,639	4.12	4.09
07	片浜町	234	230	98.3%	0	230	3,781	16.16	6.84
08	白谷町	284	108	38.0%	0	108	966	3.40	3.21
09	加治町	1,670	762	45.6%	4	766	13,428	8.04	8.18
10	大久保町	1,343	598	44.5%	0	598	10,105	7.52	7.41
11	田原町	10,356	5,832	56.3%	42	5,874	119,308	11.52	11.52
12	神戸町	3,658	1,872	51.2%	2	1,874	36,965	10.11	10.08
13	西神戸町	994	408	41.0%	0	408	6,108	6.14	6.38
14	大草町	1,342	581	43.3%	1	582	10,975	8.18	8.40
15	南神戸町	772	273	35.4%	0	273	3,906	5.06	5.84
16	東神戸町	354	151	42.7%	0	151	3,081	8.70	9.29
17	芦町	199	76	38.2%	0	76	1,607	8.08	7.86
18	野田町	2,416	944	39.1%	16	960	23,570	9.76	9.32
19	仁崎町	377	124	32.9%	0	124	2,486	6.59	5.91
20	緑が浜	0	5	-	0	5	92	-	-
21	白浜	0	0	-	0	0	-	-	-
22	姫見台	396	206	52.0%	0	206	1,981	5.00	4.73
23	ほると台	506	334	66.0%	0	334	4,104	8.11	8.39
24	白磯	0	0	-	0	0	-	-	-
25	赤石	944	521	55.2%	1	522	8,136	8.62	8.88
26	東赤石	978	569	58.2%	3	572	11,431	11.69	10.23
27	やくま台	809	432	53.4%	1	433	8,487	10.49	10.92
28	光崎	718	329	45.8%	0	329	6,321	8.80	7.65
29	吉胡台	382	248	64.9%	0	248	2,907	7.61	10.67
30	相川町	203	84	41.4%	0	84	1,278	6.30	10.33
31	片西	378	13	3.4%	0	13	112	0.30	
32	赤羽根町	2,564	937	36.5%	16	953	28,841	11.25	10.22
33	越戸町	440	128	29.1%	0	128	3,539	8.04	6.61
34	高松町	1,684	574	34.1%	3	577	15,449	9.17	7.98
35	若見町	943	242	25.7%	8	250	8,890	9.43	7.28
36	池尻町	561	153	27.3%	0	153	2,963	5.28	6.23
37	伊川津町	719	205	28.5%	0	205	4,060	5.65	5.12
38	石神町	394	99	25.1%	0	99	2,117	5.37	6.09
39	伊良湖町	524	129	24.6%	0	129	5,137	9.80	7.95

	地 区	人口	登録者数	登録率	団体	合計	貸出数	貸出密度	H18年度
40	宇津江町	332	77	23.2%	0	77	2,295	6.91	7.05
41	江比間町	1,374	393	28.6%	7	400	9,652	7.02	6.07
42	亀山町	613	193	31.5%	7	200	6,499	10.60	10.55
43	小塩津町	686	185	27.0%	3	188	5,962	8.69	8.46
44	古田町	1,250	394	31.5%	11	405	12,218	9.77	10.59
45	高木町	559	155	27.7%	0	155	2,696	4.82	3.67
46	中山町	2,586	667	25.8%	8	675	17,621	6.81	7.09
47	八王子町	466	116	24.9%	0	116	3,207	6.88	6.85
48	馬伏町	156	32	20.5%	0	32	842	5.40	6.69
49	日出町	419	110	26.3%	1	111	3,234	7.72	9.06
50	福江町	2,481	738	29.7%	5	743	17,903	7.22	6.66
51	保美町	1,567	506	32.3%	1	507	10,490	6.69	7.74
52	堀切町	1,531	445	29.1%	1	446	15,108	9.87	7.75
53	向山町	257	60	23.3%	0	60	1,128	4.39	4.31
54	村松町	357	99	27.7%	0	99	1,513	4.24	4.58
55	山田町	196	55	28.1%	0	55	1,135	5.79	5.57
56	夕陽が浜	235	102	43.4%	0	102	2,140	9.11	11.51
57	和地町	1,417	387	27.3%	9	396	9,394	6.63	5.68
58	折立町	526	137	26.0%	0	137	2,417	4.60	4.41
59	長沢町	167	40	24.0%	0	40	400	2.40	2.38
60	小中山町	2,468	498	20.2%	3	501	6,928	2.81	2.89
61	西山町	669	163	24.4%	0	163	4,312	6.45	6.15
	田原市	66,634	28,165	42.3%	194	28,359	578,725	8.69	8.57
62	豊橋市		10,728		1	10,729	276,857		
63	その他		1,043		125	1,168	15,047		
	合計		39,936		320	40,256	870,629		

(2) 年齢別・性別登録者数

	男性	女性	計
6歳以下	432	462	894
6～12歳	2,271	2,319	4,590
13～15歳	1,367	1,447	2,814
16～18歳	1,103	1,310	2,413
19～22歳	1,376	1,764	3,140
23～30歳	2,535	3,145	5,680
31～40歳	2,934	4,884	7,818
41～50歳	2,222	3,441	5,663
51～60歳	1,570	2,125	3,695
61歳以上	1,520	1,709	3,229
個人計	17,330	22,606	39,936
団体計	320		320
合計	-	-	40,256

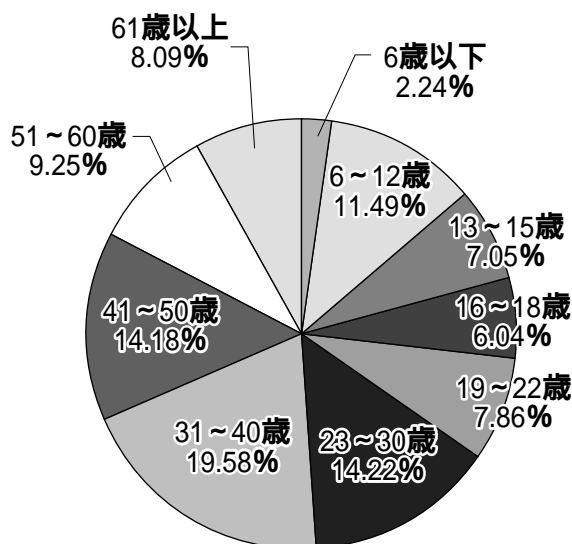

(3) 年齢別・性別貸出数

4 - 9月	男性	女性	計
6歳未満	8,510	9,551	18,061
6～11歳	26,429	34,672	61,101
12～14歳	5,190	7,786	12,976
15～19歳	5,385	9,019	14,404
20～29歳	15,752	37,208	52,960
30～39歳	26,478	78,441	104,919
40～49歳	24,567	44,912	69,479
50～59歳	22,617	27,483	50,100
60～69歳	11,655	11,702	23,357
70歳以上	8,005	4,710	12,715
個人計	154,588	265,484	420,072
団体	29,110		29,110
合計	-	-	449,182

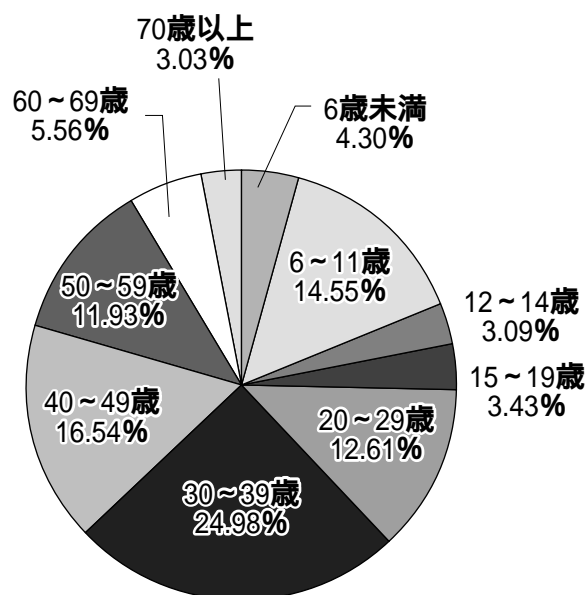

10 - 3月	男性	女性	計
6歳以下	10,019	11,493	21,512
6～12歳	19,811	27,771	47,582
13～15歳	3,886	5,335	9,221
16～18歳	3,308	4,770	8,078
19～22歳	3,865	9,766	13,631
23～30歳	13,062	31,990	45,052
31～40歳	27,259	73,462	100,721
41～50歳	23,272	40,795	64,067
51～60歳	22,416	24,424	46,840
61歳以上	17,640	14,970	32,610
個人計	144,538	244,776	389,314
団体	32,133		32,133
合計	-	-	421,447

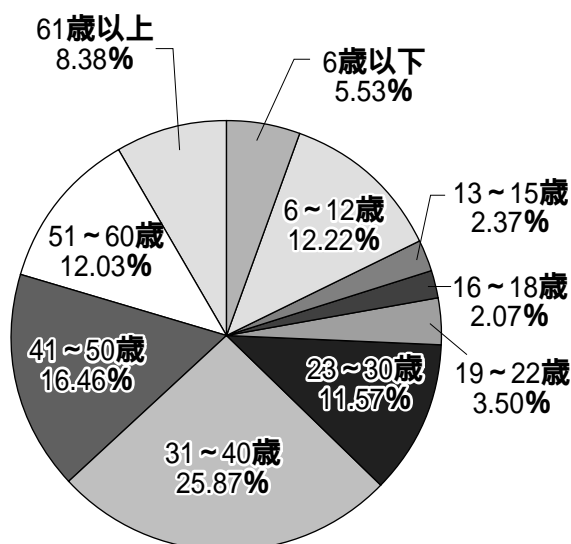

(4)資料区分別・分類別蔵書冊数

	総記	哲学	歴史	社会科学	自然科学	技術	産業	芸術	言語	文学	紙芝居	絵本	その他	合計	H17年度	H18年度	
中央図書館	一般	3,839	6,252	14,099	22,491	12,084	17,600	6,422	20,440	3,914	48,064	0	0	155,205	130,524	146,668	
	児童	557	331	2,363	2,285	4,846	1,513	754	2,900	540	17,323	978	22	54,171	47,955	51,498	
	ティーンズ	81	106	239	713	380	281	87	333	104	5,416		362	8,102	7,354	7,621	
	参考	1950	8	243	363	44	63	107	71	73	293			3,215	2,481	2,790	
	郷土	279	14	859	1008	556	167	189	258	8	239			3,577	2,717	3,244	
	多言語	3	29	181	104	42	238	78	425	200	1,142	4	899	3,345	3,190	3,317	
	合計	6,709	6,740	17,984	26,964	17,952	19,862	7,637	24,427	4,839	72,477	982	21,020	22	227,615		
	H17年度	5,820	5,640	16,176	22,371	15,018	16,105	6,257	20,095	4,232	63,571	961	17,963	12		194,221	
	H18年度	6,327	6,323	17,482	25,542	16,837	18,420	7,026	22,766	4,608	69,221	976	19,591	19			215,138
	一般	340	595	1,394	1,757	1,382	2,817	416	1,578	294	8,674				19,247	25,784	20,038
赤羽根図書館	児童	97	32	223	253	669	204	102	394	2,083	49	3,700	3	7,868	7,770	7,575	
	ティーンズ	0	0	0	0	0	0	0	1	0	0	8		9	0	9	
	参考	3	0	0	1	1	0	0	0	0	0			5	0	0	
	郷土	12	1	58	37	21	6	14	14	1	18			182	32	105	
	多言語	0	2	1	1	1	4	0	24	9	43			85	13	53	
	合計	452	630	1,676	2,049	2,074	3,031	532	2,011	363	10,818	49	3,708	3	27,396		
	H17年度	720	792	2,220	3,113	2,639	3,055	785	2,511	504	13,850	3	3,405	2		33,599	
	H18年度	473	618	1,727	2,131	1,999	2,615	485	1,799	392	11,926	49	3,564	2			27,780
	一般	2457	2399	7922	9586	5079	5915	2180	6234	1261	32096	1247	10521		75,129	71,013	73,626
	児童	416	246	1409	1123	3021	981	487	2158	484	10763				32,856	29,113	31,871
渥美図書館	ティーンズ	12	31	17	162	34	20	10	21	13	504	47		871	769	845	
	参考	68	0	6	3	11	1	0	3	0	0			92	13	17	
	郷土	149	31	671	606	133	131	183	133	15	242			2,294	2,158	2,226	
	多言語	8	5	8	25	21	21	8	44	13	81	2		236	141	246	
	合計	3,110	2,712	10,033	11,505	8,299	7,069	2,868	8,593	1,786	43,686	1,247	10,570	0	111,478		
	H17年度	3,122	2,593	9,732	10,889	7,497	6,169	2,647	7,616	1,623	40,875	1,235	9,209	0		103,207	
	H18年度	3,222	2,682	9,979	11,341	7,986	6,737	2,810	8,325	1,715	42,689	1,254	10,091	0			108,831
	一般	6,636	9,246	23,415	33,834	18,545	26,332	9,018	28,252	5,469	88,834	0	0	0	249,581	227,321	240,332
	児童	1,070	609	3,995	3,661	8,536	2,698	1,343	5,452	1,083	30,169	2,274	33,980	25	94,895	84,838	90,944
	合計	ティーンズ	93	137	256	875	414	301	97	355	117	5,920	0	417	0	8,982	8,123
参考		2,021	8	249	367	56	64	107	74	73	293	0	0	3,312	2,494	2,807	
郷土		440	46	1,588	1,651	710	304	386	405	24	499	0	0	6,053	4,907	5,575	
多言語		11	36	190	130	64	263	86	493	222	1,266	4	901	0	3,666	3,344	3,616
合計		10,271	10,082	29,693	40,518	28,325	29,962	11,037	35,031	6,988	126,981	2,278	35,298	25	366,489		
H17年度		9,662	9,025	28,128	36,373	25,154	25,329	9,689	30,222	6,359	118,296	2,199	30,577	14		331,027	
H18年度		10,022	9,623	29,188	39,014	26,822	27,772	10,321	32,890	6,715	123,836	2,279	33,246	21			351,749

(5)資料区分別・分類別貸出点数

	総記	哲学	歴史	社会科学	自然科学	技術	産業	芸術	言語	文学	紙芝居	絵本	その他	合計	H17年度	H18年度	
中央図書館	一般	6,468	16,907	32,208	32,949	24,314	69,296	17,151	76,976	9,753	92,654	0	0	378,676	351,537	364,433	
	児童	919	1,036	5,751	3,404	14,984	3,490	1,389	9,547	1,399	44,634	3,787	111	181,627	179,881	177,535	
	ティーンズ	114	174	240	778	366	553	127	779	241	17,076	0	792	0	21,240	22,209	21,186
	参考	25	0	33	22	22	0	11	0	2	6	0	0	0	121	65	40
	郷土	83	12	339	158	59	23	43	53	0	99	0	0	0	869	853	869
	多言語	2	10	90	100	5	77	44	491	587	875	12	830	0	3,123	2,570	2,487
	合計	7,611	18,139	38,661	37,411	39,750	73,439	18,765	87,846	11,982	155,344	3,799	92,798	111	585,656		
	H17年度	7,612	15,293	38,208	35,432	37,005	69,524	18,085	77,535	11,647	151,489	3,800	91,405	80		557,115	
	H18年度	7,337	16,931	38,020	37,117	38,768	71,821	17,861	82,195	11,183	151,253	4,094	89,889	81		566,550	
	赤羽根図書館	一般	90	564	567	854	888	3,670	340	1,969	360	3,750	0	0	13,052	10,599	11,927
児童		16	39	80	116	323	137	55	526	31	1,052	329	5,949	17	8,670	6,736	8,224
ティーンズ		1	1	0	8	0	4	0	4	1	57	0	13	0	89	73	84
参考		0	0	0	0	0	0	0	0	0	0	0	0	0	0	0	0
郷土		8	0	16	3	8	2	3	2	0	11	0	0	0	53	14	20
多言語		0	23	13	13	15	30	0	26	132	587	0	1	0	840	303	624
合計		115	627	676	994	1,234	3,843	398	2,527	524	5,457	329	5,963	17	22,704		
H17年度		242	673	580	793	1,037	2,683	415	1,457	282	4,882	37	4,643	1		17,725	
H18年度		170	583	640	950	1,282	3,399	427	1,831	410	5,062	253	5,861	11			
渥美図書館		一般	562	1,031	3,228	2,399	2,399	8,301	1,742	6,144	644	12,766	0	0	39,216	11,134	37,558
	児童	242	732	2,428	889	5,150	1,367	583	4,140	527	17,372	1,252	21,839	14	56,535	16,549	52,978
	ティーンズ	15	62	14	105	41	25	16	34	39	1,264	0	95	0	1,710	478	1,723
	参考	9	0	0	0	4	0	0	0	0	0	0	0	0	13	0	2
	郷土	16	2	85	71	19	8	28	11	1	15	0	0	0	256	90	284
	多言語	2	1	2	12	1	50	0	17	37	203	0	0	0	325	18	232
	合計	846	1,828	5,757	3,476	7,614	9,751	2,369	10,346	1,248	31,620	1,252	21,934	14	98,055		
	H17年度	295	573	1,407	944	2,254	3,158	671	2,842	426	10,174	320	5,205	0		28,269	
	H18年度	1,012	1,764	4,982	3,255	7,522	9,393	2,385	10,114	1,321	30,705	1,580	18,741	3		92,777	
	合計	一般	7,120	18,502	36,003	36,202	27,601	81,267	19,233	85,089	10,757	109,170	0	0	0	430,944	373,270
児童		1,177	1,807	8,259	4,409	20,457	4,994	2,027	14,213	1,957	63,058	5,368	118,964	142	246,832	203,166	238,737
ティーンズ		130	237	254	891	407	582	143	817	281	18,397	0	900	0	23,039	22,760	22,993
参考		34	0	33	22	26	0	11	0	2	6	0	0	0	134	65	42
郷土		107	14	440	232	86	33	74	66	1	125	0	0	0	1,178	957	1,173
多言語		4	34	105	125	21	157	44	534	756	1,665	12	831	0	4,288	2,891	3,343
合計		8,572	20,594	45,094	41,881	48,598	87,033	21,532	100,719	13,754	192,421	5,380	120,695	142	706,415		
H17年度		8,149	16,539	40,195	37,169	40,296	75,365	19,171	81,834	12,355	166,545	4,157	101,253	81		603,109	
H18年度		8,519	19,278	43,642	41,322	47,572	84,613	20,673	94,140	12,914	187,020	5,927	114,491	95		680,206	

(6) 月別利用指標推移

全館合計	4月	5月	6月	7月	8月	9月	10月	11月	12月	1月	2月	3月	合計
開館日数	75	78	75	75	78	75	63	75	66	66	69	75	870
移動図書館巡回数	30	33	35	27	0	36	23	38	24	26	38	23	333
利用者数	15,801	16,428	17,473	18,173	18,414	17,921	14,865	15,991	14,142	15,334	16,298	16,231	197,071
入館者数	31,747	33,110	34,203	40,184	48,703	36,877	31,977	31,806	29,055	29,635	32,984	34,741	415,022
貸出点数	70,520	72,301	76,370	76,542	73,622	79,827	68,257	71,951	64,127	71,369	74,819	70,924	870,629
図書	56,332	58,169	62,510	61,976	58,963	65,141	55,737	58,752	51,877	58,278	61,648	57,042	706,425
雑誌	4,501	4,561	4,270	4,222	4,239	4,441	3,965	4,265	3,794	4,390	4,341	4,643	51,632
視聴覚資料	9,637	9,521	9,541	10,297	10,386	10,191	8,512	8,884	8,402	8,640	8,788	9,190	111,989
複製絵画	50	50	49	47	34	54	43	50	54	61	42	49	583
移動図書館	7,331	8,339	10,780	3,968	0	9,030	7,073	8,523	4,107	7,088	9,307	2,138	77,684
リクエスト処理件数	4,371	4,443	4,798	5,204	4,797	5,174	4,473	5,449	5,030	5,241	5,558	5,835	60,373
コピー件数	122	98	90	111	169	120	102	117	122	128	119	115	1,413
コピー枚数	838	823	580	542	1,322	1,004	916	741	1,287	608	674	777	10,112
インターネット	1,394	1,034	1,262	1,531	2,065	1,491	1,264	1,450	1,412	1,278	1,547	1,803	17,531
インターネットPC-枚数	905	1,459	718	696	2,321	873	737	884	580	808	802	670	11,453
研究室	113	200	175	191	333	196	225	207	161	189	211	152	2,353
視聴ブース	824	728	845	1,031	1,601	988	649	722	654	631	747	1,058	10,478

一日平均(3館平均)	4月	5月	6月	7月	8月	9月	10月	11月	12月	1月	2月	3月	合計
利用者数	210.7	210.6	233.0	242.3	236.1	238.9	236.0	213.2	214.3	232.3	236.2	216.4	226.5
貸出点数	940.3	926.9	1018.3	1020.6	943.9	1064.4	1083.4	959.3	971.6	1081.3	1084.3	945.7	1000.7
図書	751.1	745.8	833.5	826.3	755.9	868.5	884.7	783.4	786.0	883.0	893.4	760.6	812.0
雑誌	60.0	58.5	56.9	56.3	54.3	59.2	62.9	56.9	57.5	66.5	62.9	61.9	59.3
視聴覚資料	128.5	122.1	127.2	137.3	133.2	135.9	135.1	118.5	127.3	130.9	127.4	122.5	128.7
複製絵画	0.7	0.6	0.7	0.6	0.4	0.7	0.7	0.7	0.8	0.9	0.6	0.7	0.7
1利用者当貸出点数	4.46	4.40	4.37	4.21	4.00	4.45	4.59	4.50	4.53	4.65	4.59	4.37	4.42
リクエスト処理件数	29.03	29.28	34.93	38.88	34.41	38.16	0.00	0.00	0.00	0.00	0.00	0.00	17.87
コピー件数	1.63	1.26	1.20	1.48	2.17	1.60	1.62	1.56	1.85	1.94	1.72	1.53	1.62
コピー枚数	11.17	10.55	7.73	7.23	16.95	13.39	14.54	9.88	19.50	9.21	9.77	10.36	11.62
視聴ブース	10.99	9.33	11.27	13.75	20.53	13.17	10.30	9.63	9.91	9.56	10.83	14.11	12.04

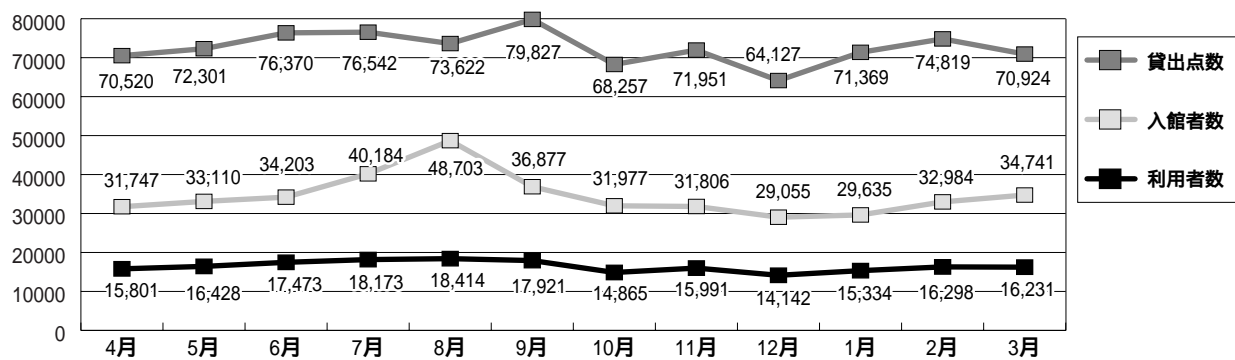

一日平均

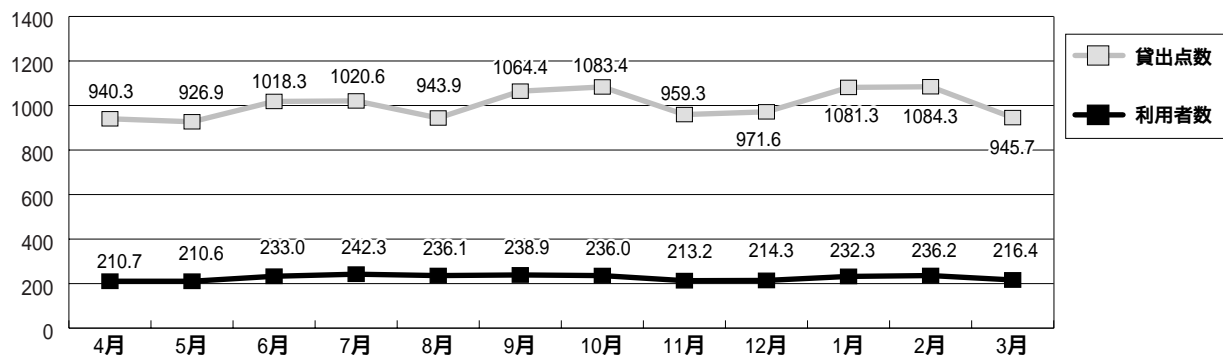

(7) 月別リクエスト処理件数

中央	一般	児童	雑誌	AV	絵画	キャンセル	期限切	提供不能
4月	2,520	249	202	623	4	64	74	0
5月	2,510	337	161	615	0	49	37	0
6月	2,614	507	179	532	1	95	27	0
7月	2,774	551	181	652	0	92	44	0
8月	2,662	426	176	584	2	103	71	0
9月	2,951	420	179	581	3	77	32	0
10月	2,484	398	154	494	2	46	34	0
11月	3,051	437	229	613	0	59	72	0
12月	2,924	400	204	575	0	35	12	0
1月	2,962	416	252	540	8	44	43	0
2月	3,115	419	232	621	2	44	40	0
3月	3,493	404	250	626	4	43	24	0
合計	34,060	4,964	2,399	7,056	26	751	510	0
総合計	48,505							

赤羽根	一般	児童	雑誌	AV	絵画	キャンセル	期限切	提供不能
4月	162	34	21	44	0	7	2	0
5月	132	20	17	30	0	0	4	0
6月	158	10	21	24	0	9	2	0
7月	140	42	22	28	0	3	5	0
8月	134	34	35	41	0	7	5	0
9月	143	30	29	32	0	1	0	0
10月	151	30	18	42	0	2	6	0
11月	181	21	23	32	0	9	9	0
12月	206	11	22	18	0	5	7	0
1月	167	34	14	24	0	5	6	0
2月	196	20	15	29	0	6	5	0
3月	169	35	32	35	0	11	4	0
合計	1,939	321	269	379	0	65	55	0
総合計	2,908							

渥美	一般	児童	雑誌	AV	絵画	キャンセル	期限切	提供不能
4月	294	76	32	110	0	10	0	0
5月	326	181	36	78	0	10	0	0
6月	391	221	44	96	0	21	1	0
7月	488	188	47	91	0	59	0	0
8月	482	96	42	83	0	23	1	0
9月	530	135	47	94	0	35	1	0
10月	461	125	45	69	0	20	0	0
11月	564	176	47	75	0	34	2	0
12月	417	135	47	71	0	33	0	0
1月	512	166	56	90	0	50	0	0
2月	571	187	43	108	0	31	0	0
3月	573	64	42	108	0	21	1	0
合計	5,609	1,750	528	1,073	0	347	6	0
総合計	8,960							

全館	一般	児童	雑誌	AV	絵画	キャンセル	期限切	提供不能
4月	2,976	359	255	777	4	81	76	0
5月	2,968	538	214	723	0	59	41	0
6月	3,163	738	244	652	1	125	30	0
7月	3,402	781	250	771	0	154	49	0
8月	3,278	556	253	708	2	133	77	0
9月	3,624	585	255	707	3	113	33	0
10月	3,096	553	217	605	2	68	40	0
11月	3,796	634	299	720	0	102	83	0
12月	3,547	546	273	664	0	73	19	0
1月	3,641	616	322	654	8	99	49	0
2月	3,882	626	290	758	2	81	45	0
3月	4,235	503	324	769	4	75	29	0
合計	41,608	7,035	3,196	8,508	26	1,163	571	0
総合計	60,373							

(8)相互貸借内訳

	貸 出	借 受
愛 知 県	44	579
名 古 屋 市	165	95
県 外 自 治 体	171	331
国 会 図 書 館	0	19
大 学 図 書 館	8	29

三 河 地 区	貸 出	借 受
安 城 市	4	33
岡 崎 市	54	35
蒲 郡 市	74	50
刈 谷 市	12	22
新 城 市	7	15
高 浜 市	12	0
知 立 市	29	5
豊 川 市	27	54
豊 田 市	7	99
豊 橋 市	56	90
西 尾 市	7	1
碧 南 市	10	46
一 色 町	6	8
音 羽 町	10	4
吉 良 町	22	22
幸 田 町	15	10
幡 豆 町	7	3
御 津 町	9	0
三 好 町	2	22
合 計	370	519

合 計	貸 出	借 受
	1161	1879

尾 張 地 区	貸 出	借 受
愛 西 市	13	9
一 宮 市	11	31
稻 沢 市	15	37
犬 山 市	7	15
岩 倉 市	5	9
大 府 市	47	18
尾 張 旭 市	13	9
春 日 井 市	30	30
北 名 古 屋 市	46	29
江 南 市	5	6
小 牧 市	25	20
瀨 戸 市	12	5
知 多 市	5	4
津 島 市	27	10
東 海 市	9	9
常 滑 市	6	3
豊 明 市	33	3
日 進 市	28	0
半 田 市	7	0
弥 富 市	0	0
阿 久 比 町	2	4
大 口 町	4	10
蟹 江 町	4	5
武 豊 町	0	2
東 郷 町	11	6
飛 島 村	0	0
長 久 手 町	11	5
東 浦 町	9	11
扶 桑 町	0	8
美 浜 町	3	5
美 和 町	15	4
合 計	403	307

(9)媒体別(図書以外)資料点数・貸出数

視聴覚資料	資料					点数					貸出数							
	中央	赤羽根	渥美	合計	H17年度	H18年度	中央	赤羽根	渥美	合計	H17年度	H18年度	中央	赤羽根	渥美	合計	H17年度	H18年度
C	6,066	1,634	2,115	9,815	9,108	9,813	52,177	2,204	6,612	60,993	53,199	60,330						
カセット	158	0	326	484	605	605	153	0	162	315	377	394						
VHS	2,185	437	1,237	3,859	4,515	4,030	19,970	1,906	4,426	26,302	29,747	31,732						
DVD	1,261	352	271	1,884	1,248	1,786	19,939	1,840	2,402	24,181	13,467	19,451						
LD	0	0	181	181	224	224	3	0	166	169	54	193						
録音図書	67	0	0	67	29	57	39	0	0	39	4	35						
複製絵画	154	0	0	154	154	154	583	0	0	583	656	565						
合計	9,891	2,423	4,130	16,444	15,883	16,669	92,864	5,950	13,768	112,582	97,504	112,700						

雑誌	資料					点数					貸出数							
	中央	赤羽根	渥美	合計	H17年度	H18年度	中央	赤羽根	渥美	合計	H17年度	H18年度	中央	赤羽根	渥美	合計	H17年度	H18年度
一般	28,517	2,771	4,421	35,709	26,321	30,374	38,674	1,636	6,738	47,048	41,449	48,172						
児童	1,422	353	339	2,114	1,408	1,791	1,616	244	472	2,332	1,801	2,338						
ティーンズ	1,765	64	108	1,937	1,511	1,570	2,147	51	54	2,252	2,812	2,727						
合計	31,704	3,188	4,868	39,760	29,240	33,735	42,437	1,931	7,264	51,632	46,062	53,237						

(10) 移動図書館の利用状況

巡 回 場 所	訪 問 曜 日	訪 問 時 間	巡 回 数	利 用 人 数	貸 出 数	平 均 利 用 人 数	平 均 貸 出 数	
い ず み 号	童浦小学校	第1・3火	1:20-2:10	16	705	44.06	434.06	
	衣笠小学校	第1・3水	1:20-2:10	18	806	44.78	127.78	
	南部小学校	第1・3水	2:30-3:30	18	953	52.94	127.61	
	六連小学校	第1・3木	1:20-2:10	14	414	29.57	85.29	
	中部小学校	第1・3金	2:30-3:30	15	814	54.27	414.07	
	大草小学校	第2・4火	1:20-2:10	14	282	20.14	49.07	
	神戸小学校	第2・4火	2:30-3:30	13	275	21.15	49.46	
	東部小学校	第1・3金	1:20-2:10	15	346	23.07	57.33	
	野田小学校	第2・4木	1:20-2:10	16	214	13.38	423.13	
	若戸小学校	第2・4水	1:20-2:10	19	125	6.58	194.95	
や し の 実 号	赤羽根小学校	第2・4水	2:30-3:30	19	1,599	84.16	672.58	
	高松小学校	第2・4木	2:30-3:30	18	542	30.11	192.78	
	小 計				195	7,075	36.28	245.44
	福江小学校	第2・4火	2:30-3:30	17	623	36.65	164.71	
	中山小学校	第2・4火	1:20-2:10	17	556	32.71	239.06	
	泉小学校	第1・3水	2:30-3:30	17	956	56.24	201.82	
	清田小学校	第1・3水	1:20-2:10	17	183	10.76	222.41	
	亀山小学校	第2・4水	2:30-3:30	17	990	58.24	192.12	
	伊良湖小学校	第2・4水	1:20-2:10	17	324	19.06	81.82	
	堀切小学校	第1・3木	2:30-3:30	18	1,909	106.06	503.61	
和地小学校	第1・3木	1:20-2:10	18	493	27.39	112.56		
小 計				138	6,034	43.72	216.12	
合 計				333	13,109	39.4	233.3	

11 . ベストリーダー

一般書

順位	回数	タイトル	著編者	順位	回数	タイトル	著編者
1	137	赤い指	東野圭吾 著	6	90	陰日向に咲く	劇団ひとり 著
2	131	東京タワー	リリーフランキー 著	7	83	名もなき毒	宮部みゆき 著
3	129	容疑者Xの献身	東野圭吾 著	8	82	おんぶにだっこ	さくらももこ 絵と文
4	93	生協の白石さん	白石昌則 著	8	76	鈍感力	渡辺淳一 著
5	92	使命と魂のミット	東野圭吾 著	10	75	光とともに9	戸部けいこ 著

児童書

順位	回数	タイトル	著編者	順位	回数	タイトル	著編者
1	215	チャレンジミッケ!4	ウォルター・ウィック 作	6	191	チャレンジミッケ!3	ウォルター・ウィック 作
2	211	はらぺこあおむし	エリック＝カール さく	7	182	ぞらめくんとめだかのこ	なかやみわ さくえ
3	205	くりとぐらのえんそく	なかがわりえこ 著	8	180	ミッケ!3 クリスマス	ウォルター・ウィック 写真
4	196	ミッケ!8	ウォルター・ウィック 写真	8	180	しろくまちゃんのほっとけーき	わかやまけん〔ほか〕著
5	194	くりとぐら	なかがわりえこ 著	10	179	チャレンジミッケ!1	ウォルター・ウィック 作
				10	179	おさるのおうさま	いとうひろし 作絵

ティーンズ

順位	回数	タイトル	著編者	順位	回数	タイトル	著編者
1	32	こげばん	たかはしみき 著	1	30	海で拾ったお地藏さん	渥美町教育委員会 脚本 渥美町教育委員会 制作
2	31	さくらえび	さくらももこ 絵と文	2	25	かなしみの鸚鵡石	伊藤正徳 脚本 渥美町教育委員会 制作
3	31	LittleDJ	鬼塚忠 著	3	22	fratto 2006/08	
4	27	一瞬の風になれ第2部	佐藤多佳子 著	3	22	膳貸し岩	泉小学校読み聞かせの会「まつぼっくり」 脚本・画 泉小学校読み聞かせの会 制作
5	26	風の万里黎明の空下	小野不由美〔著〕	5	20	fratto 2006/04	

郷土

CD・カセット

順位	回数	タイトル	アーティスト	順位	回数	タイトル	製作者
1	62	NAMELESS WORLD	コブクロ	1	67	ユナイテッド93	ポール クリーンガス 監督 製作 脚本
2	61	ベスト: first things	倅田來未	2	56	ハリー・ポッターと賢者の石	クリス コロンバス 監督
2	61	ULTRA BLUE	宇多田ヒカル	3	52	ハリー・ポッターとアズカバンの囚人	アルフォンソ キュアロン 監督
4	57	“ THE SOUL ”	ドリームズ・カム・トゥルー	4	49	ぞうのババール 5	講談社 製作
5	55	Home	アンジェラ・アキ	5	47	ドラえもん のび太と竜の騎士	藤子 F 不二雄 原作

ビデオ・DVD

絵画

順位	回数	タイトル	画家	順位	回数	タイトル	出版社
1	11	モナ・リザ	レオナルド・ダ・ヴィンチ	1	892	主婦の友	主婦の友社
2	10	アルルのはね橋	ゴッホ	2	779	オレンジページ	オレンジページ
2	10	ひまわり	ゴッホ	3	761	ESSE	フジテレビビジョン
2	10	バラ	伊藤清永	4	583	すてきな奥さん	主婦と生活社
2	10	松原富士	横山大観	5	260	レタスクラブ	SSコミュニケーションズ
2	10	パラソルをさす女	モネ				

雑誌

12 . 新聞雑誌

(1) 受入雑誌

平成20年3月現在

番号	雑誌名	出版社	刊別	所蔵場所			保存年限 *=永年
				中央	赤羽根	渥美	
1	3・4・5歳児の保育	小学館	隔月刊				
2	3分クッキング	日本テレビ放送網	月刊				3
3	4×4MAGAZINE(フォーパイフォーマガジン)	フォーパイフォーマガジン社	月刊				5
4	AERA(アエラ)	朝日新聞社	週刊				3
5	Ami(アミ):三遠南信	アミプランニング	季刊				*
6	an・ar(アンアン)	マガジンハウス	週刊				3
7	Baby - mc(ベビモ)	主婦の友社	月刊				3
8	BAILA(バイラ)	集英社	月刊				3
9	Band Journal(バンドジャーナル)	音楽之友社	月刊				5
10	BE - PAL(ビーパル)	小学館	月刊				3
11	BICYCLE CLUB(バイシクルクラブ)	榎出版社	月刊				3
12	BIG Tomorrow(ビッグトゥモロ -)	青春出版社	月刊				3
13	BIRDER(バーダー)	文一総合出版	月刊				*
14	BISES(ビス)	ベネッセコーポレーション	隔月刊				5
15	Boor(ブーン)	祥伝社	月刊				3
16	BRIO(ブリオ)	光文社	月刊				3
17	BRUTUS(ブルーナス)	マガジンハウス	月2刊				3
18	Can Cam(キャンキャン)	小学館	月刊				3
19	CAPA(キャパ)	学習研究社	月刊				3
20	CAR and DRIVER(カーアンドドライバー)	ダイヤモンド社	月2刊				3
21	CAR GRAPHIC(カーグラフィック)	二玄社	月刊				5
22	Casa BRUTUS(カーサブルーナス)	マガジンハウス	月刊				3
23	CD(シーディー)ジャーナル	音楽出版社	月刊				5
24	CD(シーディー)でーた	角川書店	月刊				3
25	CHEEK(チーク)	名古屋流行発信	月刊				3
26	Choki Chok(チョコキチョコキ)	内外出版社	月刊				3
27	CLASSY(クラッシー)	光文社	月刊				3
28	Comc(コモ)	主婦の友社	月刊				3
29	COTTON TIME(コットンタイム)	主婦と生活社	隔月刊				3
30	CQ ham radio(シーキューハムラジオ)	CQ出版	月刊				3
31	CREA(クレア)	文藝春秋	月刊				3
32	Cut(カット)	ロッキング・オン	月刊				3
33	CYCLE SPORTS(サイクルスポーツ)	八重洲出版	月刊				3
34	DANCE MAGAZINE(ダンスマガジン)	新書館	月刊				3
35	dancyu(ダンチュ -)	プレジデント社	月刊				3
36	月刊 Dragons(ドラゴンズ)	中日新聞社	月刊				5
37	ELLE a table(エル・ア・ターブル)	アシェット婦人画報社	隔月刊				3
38	ELLE DECO(エル・デコ)	アシェット婦人画報社	隔月刊				3
39	ELLE JAPON(エル・ジャポン)	アシェット婦人画報社	月刊				3
40	English Journal(イングリッシュジャーナル)	アルク	月刊				3
41	ESSE(エッセ)	フジテレビジョン	月刊				3
42	FEMALE(フィーメール)	ブティック社	隔月刊				3
43	FIGARO JAPON(フィガロジャポン)	TBSブリタニカ	月2刊				3
44	fratt(フラット)	アッセンブルプレス	季刊				5
45	Go!Go!Guitar(ゴーゴーギター)	ヤマハミュージックメディア	月刊				3

番号	雑誌名	出版社	刊別	所蔵場所			保存年限 *永年
				中央	赤羽根	渥美	
46	Good リフォーム	リクルート	隔月刊				3
47	Grazia(グラツィア)	講談社	月刊				3
48	Hello Fishing 静岡三河	週刊テレビ	隔週刊				3
49	HF ハイファッション	文化出版局	隔月刊				3
50	Hir@gana Times(ひらがなタイムズ)	ヤック企画	月刊				3
51	HiVi(ハイヴィ)	ステレオサウンド	月刊				3
52	Hobby JAPAN(ホビージャパン)	ホビージャパン社	月刊				3
53	I m home(アイム ホーム)	商店建築社	隔月刊				3
54	InRed(インレッド)	宝島社	月刊				3
55	I/O(アイオー)	工学社	月刊				3
56	Invitation(インビテーション)	ぴあ	月刊				3
57	JJ(ジェイジェイ)	光文社	月刊				3
58	JR時刻表	交通新聞社	月刊				3
59	JTB携帯時刻表	JTBパブリッシング	月刊				3
60	JTB時刻表	JTB	月刊				3
61	JUNON(ジュノン)	主婦と生活社	月刊				3
62	KAZI(カジ)	舵社	月刊				3
63	Kelly(ケリー)	ゲイン	月刊				3
64	Ku:nel(クウネル)	マガジンハウス	隔月刊				3
65	LEE(リー)	集英社	月刊				3
66	Lingkar(リンカラン)	ソニーマガジズ	隔月刊				3
67	Mac Far(マックファン)	毎日コミュニケーションズ	月刊				3
68	MAJOR LEAGUE(メジャーリーグ)	ベースボール・マガジン社	月刊				3
69	MARINE DIVING(マリンダイビング)	水中造形センター	月刊				3
70	MEN S CLUB(メンズクラブ)	アシェット婦人画報社	月刊				3
71	MEN S NON-NO(メンズノンノ)	集英社	月刊				3
72	mina(ミーナ)	主婦の友社	月2刊				3
73	mini(ミニ)	宝島社	月刊				3
74	月刊 MOE(モエ)	白泉社	月刊				7
75	MONEY Japar(マネージャパン)	S S コミュニケーションズ	月刊				3
76	monoマガジン	ワールドフォトプレス	月2刊				3
77	MORE(モア)	集英社	月刊				3
78	MOSTLY CLASSIC(モーストリークラシック)	産経新聞社	月刊				5
79	NATIONAL GEOGRAPHIC(ナショナルジオグラフィック 日本版)	日経ナショナルジオグラフィック社	月刊				5
80	NAVI(ナビ)	二玄社	月刊				5
81	月刊 Newsがわかる	毎日新聞社	月刊				5
82	Newsweek 日本版(ニューズウィーク)	阪急コミュニケ-ションズ	週刊				3
83	Newton(ニュートン)	ニュートンプレス	月刊				5
84	NHK英語でしゃべらナイト	アスコム	季刊				3
85	NHKテキストみんなのうた	日本放送出版協会	隔月刊				*
86	non-no(ノンノ)	集英社	月2刊				3
87	Oggi(オッジ)	小学館	月刊				3
88	PC far(ピーシーファン)	毎日コミュニケーションズ	月2刊				3
89	PHP(ピーエイチピー)	PHP研究所	月刊				3
90	月刊 Piano(ピアノ)	ヤマハミュージックメディア	月刊				5
91	POPEYE(ポパイ)	マガジンハウス	月刊				3
92	Pre-mo(プレモ)	主婦の友社	月刊				3
93	QCサークル(キューシーサークル)	日本科学技術連盟	月刊				5

番号	雑誌名	出版社	刊別	所蔵場所			保存年限 *=永年
				中央	赤羽根	渥美	
94	ROADSHOW(ロードショ-)	集英社	月刊				5
95	ROCKIN' ON(ロッキングオン)	ロッキング・オン	月刊				5
96	ROCKIN' ON JAPAN(ロッキングオンジャパン)	ロッキング・オン	月刊				5
97	saita(咲いた)	セブン&アイ出版	月刊				3
98	SCREEN(スクリーン)	近代映画社	月刊				5
99	sesame(セサミ)	SSコミュニケーションズ	隔月刊				3
100	SEVENTEEN(セブンティーン)	集英社	月2刊				3
101	SIGHT(サイト)	ロッキング・オン	季刊				5
102	skier(スキヤー)	山と溪谷社	年4刊				3
103	SNOW BOARD(スノ-ボード)	山と溪谷社	年4刊				3
104	spring(スプリング)	宝島社	月刊				3
105	Spy Master 東海版(スパイマスター)	やまの出版	月刊				3
106	STEREO(ステレオ)	音楽之友社	月刊				3
107	STORY(ストーリー)	光文社	月刊				3
108	Style(スタイル)	講談社	月刊				3
109	SURFIN' LIFE(サーフィンライフ)	マリン企画	月刊				5
110	SURFING WORLD(サーフィンワールド)	オーシャンライフ	月刊				5
111	SWIMMING MAGAZINE(スミングマガジン)	ベースボール・マガジン社	月刊				3
112	THE(ザ) 21	PHP研究所	月刊				3
113	Tokai Walker(トウカイウォーカー)	角川書店	隔週刊				3
114	TOYOTAクリエイション	トヨタ自動車	月刊				*
115	VERY(ヴェリイ)	光文社	月刊				3
116	VOCE(ヴォーチェ)	講談社	月刊				3
117	Voice(ボイス)	PHP研究所	月刊				5
118	VOLLEYBALL(バレーボール)	日本文化出版	月刊				3
119	Waggle(ワググル)	実業之日本社	月刊				3
120	Weekly ぴあ	ぴあ	週刊				3
121	WITH(ウィズ)	講談社	月刊				3
122	Yahoo!INTERNET GUIDE(ヤフーインターネットガイド)	ソフトバンクパブリッシング	月刊				3
123	Yomiuri Weekly(ヨミウリウィークリー)	読売新聞社	週刊				3
124	ZAKKA BOOK(ザッカブック)	主婦と生活社	季刊				3
125	アサヒカメラ	朝日新聞社	月刊				5
126	月刊 アスキー	アスキー	月刊				3
127	週刊 アスキー	アスキー	週刊				3
128	新しい住まいの設計	扶桑社	月刊				3
129	アニファ	スタジオ・エス	月刊				3
130	アニメディア	学習研究社	月刊				3
131	安心	マキノ出版	月刊				3
132	いきいき	ユーリーグ	月刊				3
133	一枚の繪	一枚の繪社	月刊				5
134	田舎暮らしの本	宝島社	月刊				3
135	いぬのきもち	ベネッセコーポレーション	月刊				3
136	うかたま	農文協	季刊				5
137	潮	潮出版社	月刊				7
138	美しいキモノ	アシェット婦人画報社	季刊				3
139	海と島の旅	水中造形センター	季刊				3
140	月刊 エアライン(Airline)	イカロス出版	月刊				3
141	栄養と料理	女子栄養大学出版部	月刊				5

番号	雑誌名	出版社	刊別	所蔵場所			保存年限 *永年
				中央	赤羽根	渥美	
142	エキスパートナース(EXPERT NURSE)	照林社	月刊				5
143	エコノミスト	毎日新聞社	週刊				3
144	園芸ガイド	主婦の友社	隔月刊				3
145	大相撲	読売新聞社	月刊				3
146	オートバイ	モーターマガジン社	月刊				3
147	オートメカニック	内外出版社	月刊				5
148	オール投資	東洋経済新報社	月2刊				3
149	オール読物	文藝春秋	月刊				7
150	おしゃれ工房	日本放送出版協会	月刊				5
151	おそい・はやい・ひくい・たかい	ジャパンマシニスト社	隔月刊				7
152	おとなのいい旅	リクルート	隔月刊				3
153	おはよう21	中央法規出版	月刊				7
154	おりがみ	日本折紙協会	月刊				7
155	オリコン・スタイル	オリコン	週刊				3
156	オレンジページ	オレンジページ	月2刊				3
157	音楽と人	シンコー・ミュージック	月刊				5
158	音楽の友	音楽之友社	月刊				5
159	会社四季報	東洋経済新報社	季刊				5
160	月刊 かがくのとも	福音館書店	月刊				*
161	岳人	東京新聞出版局	月刊				3
162	学校図書館	全国学校図書館協議会	月刊				*
163	家庭画報	世界文化社	月刊				3
164	カフェ&レストラン	旭屋出版	月刊				3
165	月刊 歌謡曲	ブティック社	月刊				3
166	キネマ旬報	キネマ旬報社	月2刊				7
167	きものサロン	世界文化社	季刊				3
168	弓道	全日本弓道連盟	月刊				3
169	きょうの健康	日本放送出版協会	月刊				3
170	きょうの料理	日本放送出版協会	月刊				3
171	キルトジャパン	日本ヴォーグ社	隔月刊				3
172	季刊 銀花	文化出版局	季刊				7
173	月刊 クーヨン(COOYON)	クレヨンハウス	月刊				5
174	暮らしと健康	保健同人社	月刊				3
175	暮らしの手帖 第4世紀	暮らしの手帖社	隔月刊				7
176	クロワッサン	マガジンハウス	月2刊				3
177	群像	講談社	月刊				7
178	ケアマネージャー	中央法規出版	月刊				7
179	ケイコとマナブ 東海版	リクルート	月刊				3
180	経済界	経済界	隔週刊				3
181	芸術新潮	新潮社	月刊				7
182	蛭雪時代	旺文社	月刊				3
183	毛糸たまたま	日本ヴォーグ社	季刊				5
184	ケータイBEST	ソフトバンクパブリッシング	不定期				3
185	現代	講談社	月刊				5
186	現代思想	青土社	月刊				5
187	現代詩手帖	思潮社	月刊				5
188	現代農業	農村漁村文化協会	月刊				*
189	現代の図書館	日本図書館協会	季刊				*

番号	雑誌名	出版社	刊別	所蔵場所			保存年限 *=永年
				中央	赤羽根	渥美	
190	建築知識	エクスナレッジ	月刊				5
191	月刊 剣道日本	スキージャーナル	月刊				3
192	航空ファン	文林堂	月刊				5
193	季刊 考古学	雄山閣	季刊				*
194	広告批評	マトラ出版	月刊				5
195	子とともに ゆう&ゆう	愛知県教育振興会	月刊				*
196	子ども英語	アルク	月刊				5
197	子どもと科学読み物	科学読み物研究会	月刊				*
198	こともしょかん	東京子ども図書館	季刊				*
199	子どもと読書	親子読書地域文庫全国連絡会	隔月刊				*
200	子どもと昔話	小澤昔ばなし研究所	季刊				*
201	子供の科学	誠文堂新光社	月刊				7
202	子どもの図書館	児童図書館研究会	月刊				*
203	ことものとも	福音館書店	月刊				*
204	ことものとも 012.	福音館書店	月刊				*
205	ことものとも. 年少版	福音館書店	月刊				*
206	ことものとも. 年中向き	福音館書店	月刊				*
207	子どもの本棚	子どもの本棚社	月刊				*
208	ことまブティック	ブティック社	季刊				3
209	この本読んで!	出版文化産業振興財団	季刊				*
210	月刊 ゴルフダイジェスト	ゴルフダイジェスト社	月刊				3
211	碁ワールド	日本棋院	月刊				3
212	ざ・いけのぼう	日本華道社	月刊				7
213	週刊 サッカーマガジン	ベースボール・マガジン社	週刊				3
214	雑貨カタログ	主婦の友社	隔月刊				3
215	茶道雑誌	河原書店	月刊				5
216	さぼーと:知的障害福祉研究	日本知的障害者福祉協会	月刊				*
217	サライ	小学館	月2刊				3
218	サンキュ!	ベネッセコーポレーション	月刊				3
219	サンデー毎日	毎日新聞社	週刊				3
220	月刊 自家用車	内外出版社	月刊				5
221	しぜん(キンダーブック)	フレーベル館	月刊				*
222	自治フォーラム	第一法規出版	月刊				3
223	実業界	実業界	月刊				3
224	児童心理	金子書房	月刊				7
225	シナリオ	シナリオ作家協会	月刊				7
226	ジャズ批評	松阪	隔月刊				7
227	週刊朝日	朝日新聞社	週刊				3
228	週刊金曜日	金曜日	週刊				3
229	週刊女性	主婦と生活社	週刊				3
230	週刊新潮	新潮社	週刊				3
231	週刊文春	文藝春秋	週刊				3
232	出版ニュース	出版ニュース社	月3刊				5
233	主婦の友	主婦の友社	月刊				3
234	趣味の園芸	日本放送出版協会	月刊				3
235	趣味の山野草	栃の葉書房	月刊				3
236	ジュリスト	有斐閣	月2刊				*
237	将棋世界	日本将棋連盟	月刊				3

番号	雑誌名	出版社	刊別	所蔵場所			保存年限 *永年
				中央	赤羽根	渥美	
238	小説新潮	新潮社	月刊				7
239	小説推理	双葉社	月刊				3
240	小説すばる	集英社	月刊				7
241	商店建築	商店建築社	月刊				5
242	食彩浪漫	日本放送出版協会	月刊				3
243	諸君!	文藝春秋	月刊				3
244	女性セブン	小学館	週刊				3
245	月刊 ショパン	ショパン	月刊				5
246	新潮	新潮社	月刊				7
247	新潮45	新潮社	月刊				7
248	新電気	オーム社	月刊				3
249	スイングジャーナル(SWING JOURNAL)	スイングジャーナル社	月刊				3
250	数学セミナー	日本評論社	月刊				7
251	すてきな奥さん	主婦と生活社	月刊				3
252	すばる:昴	集英社	月刊				7
253	墨(すみ)	芸術新聞社	隔月刊				5
254	税経セミナー	税務経理協会	月刊				5
255	正論	産経新聞社	月刊				5
256	世界	岩波書店	月刊				7
257	そう:叢	春夏秋冬叢書	季刊				*
258	装苑	文化出版局	月刊				3
259	壮快	マキノ出版	月刊				3
260	ソフトテニス・マガジン	ベースボール・マガジン社	月刊				3
261	ソフトボールマガジン	ベースボール・マガジン社	月刊				3
262	週刊 ダイヤモンド	ダイヤモンド社	週刊				3
263	宝塚GRAPH(グラフ)	阪急電鉄	月刊				5
264	月刊 たくさんのふしぎ	福音館書店	月刊				*
265	たしかな目	国民生活センター	月刊				5
266	卓球レポート	タマス(卓球レポート編集部)	月刊				3
267	たのしい授業	仮説社	月刊				7
268	旅	新潮社	月刊				5
269	旅の手帖	交通新聞社	月刊				3
270	ダ・ヴィンチ	メディアファクトリー	月刊				5
271	食べもの文化	芽ばえ社	月刊				5
272	たまごクラブ	ベネッセコーポレーション	月刊				3
273	たまひよこっこクラブ	ベネッセコーポレーション	月刊				3
274	短歌	角川書店	月刊				7
275	ちいさい・おおきい・よわい・つよい	ジャパนมシニスト社	隔月刊				7
276	ちいさなかがくのとも	福音館書店	月刊				*
277	月刊 地球環境	日刊工業新聞社	月刊				5
278	地方自治	ぎょうせい	月刊				*
279	地方自治職員研修	公務職員研修協会	月刊				5
280	中央公論	中央公論新社	月刊				7
281	中国語ジャーナル	アルク	月刊				3
282	地理	古今書院	月刊				5
283	チルチンぴと	風土社	隔月刊				5
284	デジキャパ!	学習研究社	月刊				3
285	鉄道ジャーナル	鉄道ジャーナル社	月刊				5

番号	雑誌名	出版社	刊別	所蔵場所			保存年限 *=永年
				中央	赤羽根	渥美	
286	鉄道ファン	交友社	月刊				5
287	テニスマガジン	ベースボール・マガジン社	月刊				3
288	テルミ	日本児童教育振興財団	隔月刊				5
289	電気と工事	オーム社	月刊				5
290	天然生活	地球丸	月刊				3
291	月刊 天文ガイド	誠文堂新光社	月刊				5
292	トゥーパ!	立風書房	隔月刊				3
293	東海じゃらん	リクルート	月刊				3
294	東海釣りガイド	東海釣りガイド	月刊				5
295	東三文化	豊川堂	季刊				*
296	陶遊:盆栽世界増刊	新企画出版局	月刊				5
297	週刊 東洋経済	東洋経済新報社	週刊				3
298	トーマスクックヨーロッパ鉄道時刻表	ダイヤモンド・ビッグ社	季刊				3
299	特選街	マキノ出版	月刊				3
300	図書館界	日本図書館研究会	隔月刊				*
301	図書館雑誌	日本図書館協会	月刊				*
302	飛ぶ教室	光村図書出版	季刊				*
303	トライアスロン JAPAN	ランナーズ	月刊				3
304	トランジスタ技術	CQ出版	月刊				3
305	なごみ	淡交社	月刊				5
306	ナンバー (Sports Graphic Number)	文藝春秋	隔週刊				3
307	日経Kids+	日経ホーム出版社	月刊				3
308	日経PC21	日経BP社	月刊				3
309	日経TRENDY(トレンディ)	日経ホーム出版社	月刊				3
310	日経WOMAN(ウーマン)	日経ホーム出版社	月刊				3
311	日経エンタテインメント!	日経BP社	月刊				3
312	日経会社情報	日本経済新聞社	季刊				5
313	日経サイエンス	日経サイエンス社	月刊				3
314	日経ソフトウェア	日経BP社	月刊				3
315	日経ビジネス	日経BP社	週刊				3
316	日経マネー	日経ホーム出版社	月刊				3
317	日本児童文学	日本児童文学者協会	隔月刊				*
318	庭	建築資料研究社	隔月刊				5
319	ねこのきもち	ベネッセコーポレーション	月刊				3
320	猫の手帖	猫の手帖社	月刊				3
321	農耕と園芸	誠文堂新光社	月刊				5
322	俳句	角川書店	月刊				7
323	月刊 バスケットボール	日本文化出版	月刊				3
324	パッチワーク通信	パッチワーク通信社	隔月刊				3
325	バトミントンマガジン	ベースボール・マガジン社	月刊				3
326	花時間	角川書店	月刊				3
327	母の友	福音館書店	月刊				7
328	判例時報	判例時報社	旬刊				*
329	ぴあ中部版	ぴあ中部支局	隔週刊				3
330	ピッコ	学習研究社	月刊				5
331	月刊 美術	サン・アート	月刊				5
332	美術手帖	美術出版社	月刊				5
333	ピチレモン	学習研究社	月刊				3

番号	雑誌名	出版社	刊別	所蔵場所			保存年限 *永年
				中央	赤羽根	渥美	
334	美的	小学館	月刊				3
335	ひよこクラブ	ベネッセコーポレーション	月刊				3
336	週刊 ファミ通	エンターブレイン	週刊				3
337	月刊 福祉	全国社会福祉協議会	月刊				*
338	婦人画報	アシェット婦人画報社	月刊				3
339	婦人公論	中央公論新社	月2刊				5
340	婦人之友	婦人之友社	月刊				3
341	武道	日本武道館	月刊				3
342	プラス 1 リビング	主婦の友社	隔月刊				3
343	フリッパー	マリン企画	季刊				3
344	ふれあいケア	全国社会福祉協議会	月刊				7
345	プレジデント	プレジデント社	月2刊				3
346	フローリスト	誠文堂新光社	月刊				3
347	文学界	文藝春秋	月刊				7
348	文藝	河出書房新社	季刊				7
349	文藝春秋	文藝春秋	月刊				7
350	週刊 ベースボール	ベースボール・マガジン社	週刊				3
351	ベストカー	三推社	月2刊				5
352	法学セミナー	日本評論社	月刊				5
353	月刊 星ナビ	アストロアーツ	月刊				5
354	月刊 ポプラディア	ポプラ社	月刊				7
355	本の雑誌	本の雑誌社	月刊				5
356	三河地域史研究	三河地域史研究会	不定期				*
357	ミセス	文化出版局	月刊				3
358	ミセスのスタイルブック	文化出版局	季刊				3
359	ミュージック・マガジン	ミュージックマガジン社	月刊				5
360	みんなの図書館 図書館問題研究会編	教育史料出版会	月刊				*
361	モダンリビング	アシェット婦人画報社	隔月刊				3
362	モデルアート	モデルアート社	月刊				5
363	文部科学時報	ぎょうせい	月刊				*
364	やさい畑	家の光協会	季刊				5
365	山と溪谷	山と溪谷社	月刊				3
366	ゆうゆう	主婦の友社	月刊				3
367	ゆほびか	マキノ出版	月刊				3
368	ユリイカ	青土社	月刊				5
369	ラジコン技術	電波実験社	月刊				5
370	ラピタ	小学館	月刊				3
371	ラブベリー	徳間書店	月刊				3
372	ランナーズ	ランナーズ	月刊				3
373	月刊 陸上競技	講談社	月刊				3
374	留学ジャーナル	国際文化教育センター	季刊				3
375	旅行人	旅行人	年2刊				5
376	旅行読売	旅行読売出版社	月刊				3
377	歴史読本	新人物往来社	月刊				5
378	レコード芸術	音楽之友社	月刊				5
379	レタスクラブ	SSコミュニケーションズ	月2刊				3
380	レディブティック	ブティック社	月刊				3
381	ロボコンマガジン	オーム社	隔月刊				3

番号	雑誌名	出版社	刊別	所蔵場所			保存年限 *=永年
				中央	赤羽根	渥美	
382	論座	朝日新聞社	月刊				5
383	わかさ	わかさ出版	月刊				3
384	私のカントリー	主婦と生活社	季刊				3
385	和楽	小学館	月刊				3
386	Art in America(アートインアメリカ)	Brant Art Publications	月刊				3
387	Elle(エル)	Elle Publishing	月刊				3
388	HOMES & GARDENS(ホームズ&ガーデンズ)	IPC Southbank	月刊				3
389	TIME . Asia ed(タイム)	Time Inc .	週刊				3
390	Vogue:America(ヴォーグ)	Conde Nast	月刊				3
391	人民画報	人民画報社	月刊				3

(2) 所蔵新聞

平成20年3月現在

	新聞名	所蔵館			中央館 保存年限
		中央	赤羽根	渥美	
主要紙 (5紙)	朝日新聞(夕刊)				1
	読売新聞				1
	毎日新聞(夕刊)				1
	産経新聞				1
	日本経済新聞(夕刊)				1
地方紙 (3紙)	中日新聞(夕刊)				1
	東日新聞				1
	東愛知新聞				1
業界紙 (5紙)	日刊工業新聞				1
	株式新聞				1
	中部経済新聞				1
	日本農業新聞				1
	日経産業新聞				1
スポーツ紙 (3紙)	報知新聞				1
	スポーツニッポン				1
	中日スポーツ				1
児童紙 (2紙)	朝日小学生新聞				1
	毎日小学生新聞				1
外国紙 (2紙)	The Japan Times				1
	Asahi Weekly				1
政党紙 (4紙)	赤旗日曜版				1
	自由民主				1
	プレス民主				1
	公明新聞				1
	官報				1
	図書新聞				1

(3) マイクロフィルム

朝日新聞（名古屋本社発行） 県内版

昭和10年11月 - 平成18年12月 193巻

東愛知新聞

昭和38年2月 - 平成3年12月 145巻

東海日日新聞

昭和38年10月 - 平成3年12月 113巻

家庭と学校（田原中部小学校PTA誌）

明治37年11月 - 昭和19年4月 14巻

田原藩日記等

24巻

契約データベース等

聞蔵・朝日新聞データベース

中央図書館

中日新聞・東京新聞オンライン

中央・渥美図書館

ルーラル電子図書館（農文教データベース）

中央・渥美図書館

日経テレコン21データベース

中央図書館

官報情報検索サービス

中央図書館

13 . 条例・規則

(1) 田原市図書館条例

平成 14 年 3 月 2 5 日

条例第 4 号

(趣旨)

第 1 条 この条例は、図書館法（昭和 25 年法律第 118 号。以下「法」という。）第 10 条及び第 16 条の規定に基づき、田原市図書館（以下「図書館」という。）の設置等について必要な事項を定めるものとする。

(設置)

第 2 条 市民の資料や情報に対する要求にこたえ、自由で公平な資料の提供を中心とする諸活動によって、市民の文化、教養、調査、研究、レクリエーション等の生涯にわたる学習活動を積極的に援助し、かつ、人々の交流とコミュニティ活動の推進に寄与するため、図書館を設置する。

2 図書館は、中央館及び分館によって構成し、その名称及び位置は、次のとおりとする。

区 分	名 称	位 置
中 央 館	中 央 図 書 館	田原市田原町汐見 5 番地
分 館	赤 羽 根 図 書 館	田原市赤羽根町赤土 1 番地
	渥 美 図 書 館	田原市古田町岡ノ越 6 番地 4

(職員)

第 3 条 図書館に館長、司書その他必要な職員を置く。

2 館長は、図書館奉仕の機能を達成するため、法第 5 条第 1 項に定める司書となる資格を有する者その他の図書館奉仕に関し学識経験のある者のうちから田原市教育委員会（以下「教育委員会」という。）が任命する。

(利用者の秘密を守る義務)

第 4 条 図書館は、利用者の読書事実、利用事実その他図書館が業務上知り得た利用者個人又は団体に関する情報を他に漏らしてはならない。

(納本制度)

第 5 条 市の機関が、刊行物その他の資料を発行したときは、図書館の求めに応じ、その刊行物等は無償で図書館に納入するものとする。

(損害賠償)

第 6 条 利用者が故意又は過失によって図書館の設備、図書その他資料等をき損し、滅失し、紛失し、又は著しく汚損したときは、その損害を賠償しなければならない。ただし、市長が損害を賠償させることが適当でないとき、この限りでない。

(図書館協議会)

第 7 条 法第 14 条第 1 項の規定に基づき、図書館に田原市図書館協議会（以下「協議会」

という。)を置く。

- 2 協議会の委員(以下「委員」という。)の定数は、10人以内とする。
- 3 委員の任期は、2年とする。ただし、委員に欠員を生じた場合における補欠の委員の任期は、前任者の残任期間とする。
- 4 委員は、再任されることができる。

(委任)

第8条 この条例に定めるもののほか、図書館の管理及び運営に関し必要な事項は、教育委員会が規則で定める。

附 則

(施行期日)

- 1 この条例は、平成14年8月2日から施行する。

(特別職の職員で非常勤のものの報酬及び費用弁償に関する条例の一部改正)

- 2 特別職の職員で非常勤のものの報酬及び費用弁償に関する条例(昭和36年田原町条例第17号)の一部を次のように改正する。

[次のよう]略

附 則(平成15年8月20日条例第62号)

この条例は、公布の日から施行する。

附 則(平成17年9月22日条例第105号)

この条例は、平成17年10月1日から施行する。

(2)田原市図書館の管理運営に関する規則

平成 14 年 3 月 25 日
教委規則第 10 号

第 1 章 総則

(趣旨)

第 1 条 この規則は、田原市図書館条例（平成 14 年田原市条例第 4 号。以下「条例」という。）第 8 条の規定に基づき、田原市図書館（以下「図書館」という。）の管理運営について必要な事項を定めるものとする。

第 2 章 図書館奉仕

第 1 節 通則

(事業)

第 2 条 図書館は、図書館法（昭和 25 年法律第 118 号。以下「法」という。）第 3 条の規定により、次の事業を行う。

- (1) 図書館資料（法第 3 条第 1 号に掲げる図書館資料をいう。以下同じ。）の収集、整理及び保存
- (2) 図書館資料の貸出し
- (3) 読書案内及び参考相談
- (4) 移動図書館の運営
- (5) 読書会、研究会、講演会、鑑賞会、映写会、資料展示会等の主催及び奨励
- (6) 館報その他の読書資料の発行及び頒布
- (7) 時事に関する情報及び参考資料の紹介及び提供
- (8) 学校図書館、博物館、公民館等との連絡提携
- (9) 図書館資料の図書館間相互貸借
- (10) その他図書館の目的達成のために必要な事業

(開館時間)

第 3 条 中央図書館及び渥美図書館の開館時間は、午前 10 時から午後 7 時までとする。ただし、土曜日、日曜日及び国民の祝日に関する法律（昭和 23 年法律第 178 号）に規定する休日については、午前 10 時から午後 5 時までとする。

2 赤羽根図書館の開館時間は、午前 10 時から午後 5 時までとする。

3 田原市教育委員会（以下「教育委員会」という。）が必要と認めたときは、臨時に前項の開館時間を変更することができる。

(休館日)

第 4 条 図書館の休館日は、次のとおりとする。ただし、教育委員会が必要と認めたときは、これを変更し、又は臨時に休館することができる。

- (1) 月曜日（国民の祝日に関する法律に規定する休日（以下「休日」という。）が月曜日に当たるときは、その翌日。）
- (2) 12 月 28 日から翌年 1 月 4 日までの日
- (3) 館内整理日 毎月第 2 金曜日（休日を除く。）
- (4) 特別整理期間 毎年 10 日以内で教育委員会の定める日

(利用者の遵守事項)

第5条 利用者は、次に掲げる事項を遵守しなければならない。

- (1) 館内で他人に迷惑を及ぼす行為をしないこと。
- (2) 所定の場所以外では飲食及び喫煙をしないこと。
- (3) 職員の指示に従うこと。

(利用の制限)

第6条 教育委員会は、この規則の規定及び館長の指示に従わなかった者に対し、図書館の施設若しくは機器又は図書館資料の利用を一時停止し、又は禁止することができる。

第2節 個人貸出し

(利用登録及び貸出手続)

第7条 図書館資料の貸出しを受けることを希望する者は、氏名、住所等を確認することができる証明書等を提示し、利用申込書(様式第1号)を教育委員会に提出しなければならない。

- 2 教育委員会は、利用申込書の内容を証明書等によって確認の上、田原市図書館利用カード(様式第2号。以下「利用カード」という。)を交付する。
- 3 図書館資料の貸出しを受ける場合には、利用カードを提示しなければならない。

(利用カードの紛失等)

第8条 利用カードを紛失したとき、又は利用申込書に記載した内容に変更が生じたときは、速やかに教育委員会に届け出なければならない。

- 2 教育委員会は、前項の届出のあった利用カードを紛失した者に田原市図書館利用(仮)カード(様式第3号。以下「仮カード」という。)を交付し、紛失が確定したときは、仮カードと引替えに利用カードの再発行を行うものとする。

(貸出しの点数及び期間)

第9条 図書館資料の貸出点数及び期間は、次のとおりとする。

資料区分	貸出点数	貸出期間	備 考
図 書	10点以内	3週間以内	図書、雑誌、紙芝居等
視聴覚資料	4点以内	3週間以内	ビデオテープ、コンパクトディスク等
絵 画	2点以内	4週間以内	複製絵画等

- 2 前項の規定にかかわらず、教育委員会が必要と認めたときは、貸出点数及び貸出期間を別に指定することができる。
- 3 貸出期間の延長は、貸出期間内に申出のあった者に対し、他の利用を妨げない限りにおいて申出のあった日から当該資料区分による貸出期間を限度として認めることができる。

(館外貸出しの制限)

第10条 貴重図書及び教育委員会が特に指定した図書館資料は、館外貸出しを行わない

ものとする。

(返納を怠った者に対する処置)

第 11 条 教育委員会は、図書館資料を貸出期間内に返納しなかった者に対し、期間を定めて貸出しを停止することができる。

第 3 節 団体貸出し

(貸出しの対象)

第 12 条 教育委員会は、読書活動を行う市内の団体で教育委員会が適当と認めた団体に対し、図書館資料の貸出しを行うことができる。

(個人貸出しの規定の準用)

第 13 条 第 7 条から第 11 条までの規定は、団体に対する貸出しについて準用する。この場合において第 7 条第 1 項中「利用申込書(様式第 1 号)」とあるのは「団体利用申込書(様式第 4 号)」と、第 8 条第 1 項中「利用申込書」とあるのは「団体利用申込書」と、第 9 条第 1 項の表中「10 点以内」とあるのは「300 点以内」と、「3 週間以内」とあるのは「2 か月以内」と読み替えるものとする。

第 4 節 資料の複写

(図書館資料の複写)

第 14 条 図書館資料の複写は、著作権の侵害が発生しないよう留意する。ただし、技術上複写が困難なものその他教育委員会が不適当と認めたものは、複写することができない。

2 図書館資料の複写を行った者は、その費用を負担しなければならない。

第 5 節 移動図書館

(移動図書館)

第 15 条 移動図書館は、市内を巡回して、図書館資料の貸出しその他の図書館奉仕を行う。

(巡回日時及び場所)

第 16 条 移動図書館の巡回日時及び場所については、教育委員会が別に定める。

2 教育委員会は、天候の不順等により巡回が適当でないとき、巡回を中止することができる。

(移動図書館における貸出期間)

第 17 条 移動図書館により借り受けた図書館資料の貸出期間は、第 9 条第 1 項の規定にかかわらず、その場所を移動図書館が次回に巡回する日までとする。

第 3 章 図書館資料の寄託

(寄託等)

第 18 条 図書館は、図書館資料の寄託を受けることができる。

2 図書館資料の寄託に要する経費は、寄託する者の負担とする。ただし、教育委員会が特に必要と認めたときは、予算の範囲内において当該経費の全部又は一部を負担することができる。

3 寄託された図書館資料の取扱いは、図書館の所有に属する図書館資料の取扱いの例による。

4 図書館は、寄託された図書館資料のやむを得ない事由によるき損、滅失、紛失又は

汚損について、その責めを負わないものとする。

(寄託の手続等)

第 19 条 図書館資料を寄託しようとする者は、図書館資料寄託申込書（様式第 5 号）を教育委員会に提出し、承認を受けるものとする。

2 教育委員会は、寄託を受けたときは、寄託した者に図書館資料受託書（様式第 6 号）を交付するものとする。

第 4 章 図書館協議会

(図書館協議会)

第 20 条 田原市図書館協議会（以下「協議会」という。）に委員長及び副委員長を置き、それぞれ委員の互選により選出する。

2 委員長は、協議会を代表し、会務を総理する。

3 副委員長は、委員長を補佐し、委員長に事故があるとき、又は委員長が欠けたときは、その職務を代理する。

(協議会の会議)

第 21 条 協議会は、委員長が招集し、委員長が会議の議長となる。

2 協議会は、委員の過半数の出席がなければ会議を開くことができない。

3 協議会の議事は、出席委員の過半数でこれを決し、可否同数のときは、委員長の決するところによる。

4 前 3 項に定めるもののほか、協議会の運営に関し必要な事項は、委員長が協議会に諮って決める。

(庶務)

第 22 条 協議会の庶務は、図書館において処理する。

第 5 章 補則

(委任)

第 23 条 この規則に定めるもののほか、図書館の管理運営に関し必要な事項は、館長が定める。

附 則

この規則は、平成 14 年 8 月 2 日から施行する。

附 則（平成 15 年 8 月 20 日教委規則第 6 号）

この規則は、平成 15 年 8 月 20 日から施行する。

附 則（平成 16 年 3 月 31 日教委規則第 8 号）

この規則は、平成 16 年 4 月 1 日から施行する。

附 則（平成 17 年 9 月 22 日教委規則第 17 号）

この規則は、平成 17 年 10 月 1 日から施行する。

(3) 田原市図書館資料収集方針

(目的)

第1条 この方針は、田原市図書館の管理・運営に関する規則（平成14年教育委員会規則第10号）第2条に規定する事業を十分かつ円滑に運営するため、田原市図書館（以下「図書館」という。）における資料の収集に関して必要な事項を定めることを目的とする。

(基本方針)

第2条 図書館は、「知る自由」を持つ地域住民に、資料と施設を提供することを社会的に保障する機関である。地域住民の学習、文化、教養、調査研究、実用及びレクリエーションなどに資する資料を幅広く収集する。

2. 広範囲な地域住民の要求や関心、潜在的なニーズ、社会的な動向を反映させ、将来的な利用も視野に入れて、組織的・系統的な資料構成に努める。
3. 障害者、外国人、高齢者に対応する資料もニーズに応じて収集する。
4. この収集方針を公開し、地域住民の理解と協力のもとに資料を収集し、資料構成を行う。この収集方針は、地域住民の資料ニーズの変化に対応して適宜改訂していくものとする。
5. 図書館は、この収集方針に応じて収集した資料を、資料リストの作成や企画展示などをとおして、積極的に紹介をする。

(資料収集における留意点)

第3条 多様な意見、対立する意見のある問題については、それぞれの観点に立つ資料を幅広く収集する。

2. 著者の思想的、宗教的、政治的な立場にとらわれずに公平、公正に収集する。
3. 個人・組織・団体からの圧力や干渉に左右されずに収集する。

(収集資料の種類)

第4条 収集資料は次のとおりとする。

- (1) 図書
- (2) 逐次刊行物
- (3) 地域資料
- (4) 地図・パンフレット資料
- (5) 視聴覚資料
- (6) ハンディキャップサービス用資料
- (7) その他

(資料別収集方針)

第5条 資料別収集方針は、次のとおりとする。

(1) 図書

ア 一般図書は、地域住民の学習、教養、実用及びレクリエーションなどに資するため、基本的、入門的な図書から大学教養課程を目途とする内容の図書を収集する。また、必要に応じて専門的な図書まで幅広く収集する。

イ 参考図書は、地域住民の調査研究のために必要な辞典、事典、年鑑、名鑑、目

録、書誌及び地図など幅広く収集する。

ウ 児童図書は、児童が読書の楽しみを発見し、読書習慣の形成と継続に役立つ資料及び調査研究のための資料を幅広く収集する。

エ ティーンズコーナーの資料として、特に中高生が関心のある分野を幅広く収集する。

オ 外国語資料は、在住外国人の娯楽や生活に役立つ資料を収集し、英語を中心にポルトガル語、スペイン語、中国語など居住者や使用頻度の多い母国語で書かれた資料を収集する。

カ 新鮮で魅力的な資料構成を維持するため新刊書を中心に収集するが、スタンダードな古典も幅広く収集する。

キ 多くの利用に応えるため複本についても柔軟に対応していく。

(2) 逐次刊行物

ア 新聞は、主要全国紙を中心に、専門紙、スポーツ紙、児童向け及び海外の新聞などを収集する。

イ 雑誌は、国内発行の各分野における基本的な雑誌を中心に、海外雑誌、児童及びティーンズ向けの雑誌も含めて収集する。

ウ 年鑑、年報及び白書等は、一般図書及び参考図書に準じて収集する。

(3) 地域資料

ア 田原市及び渥美半島を中心に、関連性の深い周辺地域一帯を含めた地域の歴史、地誌、民俗、芸術、文化及び産業などを記録した資料を収集するものとする。

イ 田原市の作成及び発行する行政資料は田原市図書館条例第5条納本制度に基づき網羅的に収集する。愛知県及び県内市町村等の作成及び発行する行政資料も収集する。

ウ 図書を中心として収集するが、視聴覚資料、パンフレットなど幅広い種類の資料を収集するよう努める。

(4) 地図・パンフレット資料

ア 地図資料は、冊子体地図ばかりではなく、地形図・海図など必要に応じて一枚ものも収集する。

イ パンフレット資料は、地域資料及び各地の情報を容易に得るため、寄贈を中心に収集する。

(5) 視聴覚資料

ア 音響資料（CD・カセットテープなど）は、クラシック、ポピュラー、民族音楽、諸芸、文学作品・朗読、記録など、趣味、教養、レクリエーションに資するものを収集する。

イ 映像資料（ビデオテープ・DVDなど）は、著作権者の許諾を得たものを収集する。映画ばかりではなく、記録、趣味、教養、レクリエーションに資するものを収集する。

ウ 複製絵画は、貸出可能な資料を収集する。

(6) ハンディキャップサービス用資料

図書館利用にハンディキャップのある人たちへのサービスのため、録音図書、大活

字本及び点字資料などを作成及び収集する。

(7) その他

ア マイクロフィルムは、新聞地方版・地域新聞を中心に、保存の困難な資料などを作成及び収集する。

イ オンラインデータベースについては、積極的な導入に努める。

(資料選択の方法)

第6条 資料の選択は、図書館職員の合議によって行い、図書館長が決定する。

2. 資料選択にあたっては資料構成のバランスや利用者のニーズを把握し、各種出版情報などを積極的に利用する。

(収集方法)

第7条 資料の収集方法は、購入を原則とするが、寄贈、配布等の手段も十分に活用する。この場合においても、この方針の基準を適用する。

(委任)

第8条 この方針に定めるもののほか、資料の収集に関する事項については、館長が別に定める。

附則

この方針は、平成16年4月1日から施行する。

(4) 田原市図書館資料除籍基準

(目的)

第1条 この基準は、田原市図書館の管理運営に関する規則（平成14年教育委員会規則第10号）第2条に規定する事業を十分かつ円滑に運営するため、田原市図書館（以下「図書館」という。）における資料の除籍に関して必要な事項を定めることを目的とする。

(基本方針)

第2条 図書館は、常に魅力のある適正な資料構成を維持し、充実を図るために、資料の除籍を行う。

(除籍の対象資料及び基準)

第3条 除籍の対象となる資料及びその基準は、次の各号に掲げるとおりとする。ただし、郷土資料及び館長が必要と認めた資料については、不用資料の選定対象から除外する。

(1) 亡失資料

ア 資料点検の結果不明が判明し、その後引き続き調査しても3年以上所在不明のもの

イ 貸出資料のうち、督促等の努力にもかかわらず3年以上回収不能なもの

ウ 不可抗力による災害その他の事故により消失したもの

(2) 不用資料

ア 汚損又は破損がはなはだしく修理不能であるもの

イ 内容上及び利用上からみて資料的価値を失ったもの

ウ 逐次刊行物で定められた保存期限の切れたもの

(除籍資料の決定)

第4条 除籍資料の決定は、次の各号に掲げるとおりとする。

(1) 図書館に図書館職員で構成する資料選定会議を置き、除籍基準に基づき除籍資料の選定を行うものとする。

(2) 館長は、前号の選定の結果に基づき、除籍資料を決定するものとする。

2 逐次刊行物の保存年限については、別途定めるものとする。

(不用資料の取扱い)

第5条 図書館は、除籍を決定した不用資料を、次の各号に掲げるとおり取り扱うものとする。

(1) リサイクルブックオフィスへの提供

(2) 小中学校等公共施設の図書室への提供

(3) その他館長が必要と認めるものへの提供

2 前号の規定にかかわらず、提供先が決まらなかった資料については廃棄する。

(委任)

第6条 この基準に定めるもののほか、資料の除籍に関する必要な事項については、館長が別に定める。

附 則

この基準は、平成16年4月1日から施行する。

(5) 田原市子ども読書活動推進計画（抄）

平成16年11月1日制定

第1 子どもの読書の意義

子どもの読書活動は、「言葉を学び、感性を磨き、表現力を高め、想像力を豊かなものにし、人生をより深く生きる力を身に付けていく上で欠かすことのできないものである」ことが「子どもの読書活動の推進に関する法律」第2条に基本理念として明らかにされています。法は、読書活動を通じて次の世代の人々がこのような力を身に付けることを期待しています。

優れた「児童文学」は世代を超えて深い感銘を与えますが、一方でこの本を自分の子ども時代に読んでいたらどのような感慨を持ったであろうと想像します。著者との対話（読書体験）は一期一会です。子ども時代の豊かな読書体験は、人生を支える糧を得ることでもあります。

現在は、マスコミやインターネットなどのさまざまなメディアを通じて大量の情報が流通する社会です。押し寄せる情報のなかから取捨選択し、評価、活用できる能力が大きな意味を持つ社会といえます。情報を整理し、自ら考える力は多くの読書体験を通じて培われます。現代社会に生き、自らの可能性を追求する時、子ども時代の読書が力を与えてくれます。

読書は、想像の翼を与え、一人ひとりの人生を充実したものにすることに留まりません。私たちの社会の安定と発展は、読書によって培われた豊かな感性と表現力、想像力を持つ人々の存在が不可欠です。田原市の未来は、本を読む多くの子どもたちの健やかな成長とともにあります。

第2 計画の目的等

1 計画策定の目的

「子どもの読書活動の推進に関する法律」が、平成13年12月12日公布・施行されました。法第2条には、「子どもの読書活動は、すべての子どもがあらゆる機会とあらゆる場所において自主的に読書活動を行うことができるよう、積極的にそのための環境の整備が推進されなければならない」と基本理念を明確にしています。法第9条では、「国及び都道府県、市町村はそれぞれ、読書活動推進計画の策定に努め、公表しなければならない」、また「読書環境の整備は地方公共団体の責務である」と定めています。

田原市では、「子どもが自然に読書に親しめるまち」を基本目標として、子どもの読書環境の充実に努めるため、推進計画を策定するものです。

2 計画の期間

平成16年度を初年度とし、平成20年度までの5年間とします。

3 推進体制

子ども読書活動推進協議会を教育委員会に設置し、子ども読書活動を総合的かつ計画

的に推進します。子ども読書活動推進協議会の事務局は、図書館におきます。

第3 読書推進のための取り組み内容

本市においては、次のような施策を通じて子どもの読書活動を推進します。

総合的な取り組み

図書ボランティアへの支援

図書館、学校、児童館、ブックスタート事業など、子どもの読書に関わるボランティア活動に資するため各種の講座や講演会を開催します。

担当職員の資質向上を図る

図書館の児童・青少年担当や児童センターなど地域の中で子どもと接している職員への研修を行い、資質の向上を図ります。

地域で、子どもの読書の重要性について理解の促進を図る

家庭教育事業などを通じて、子どもの読書の必要性と推進のためのPRを行います。

地域での読書活動の推進を図る

市民館や児童センターなどの図書コーナーの整備を進めます。

年齢階層別の取り組み

1 乳幼児（0～2歳）

0歳児から絵本に触れ合う環境をつくる

平成16年度から「ブックスタート事業」として、福祉センターで実施している4か月児健診の際に図書館職員・ボランティアなどにより絵本の紹介とブックスタートパックの配布を行い、保護者に「子どもの読書」に対する関心をもってもらうよう啓発を図ります。

年齢に応じた読書活動の推進を図る

年齢別の啓発リーフレットの作成・配布を実施します。

親子で本に触れ合える機会を提供する

図書館・児童センターなどにおいて、定期的なおはなし会の開催などの取り組みを充実させます。

2 園児（3～6歳）

保育士の知識の向上を図る

保育士対象の読み聞かせ講習会などを開催し、園児の成長発達に応じた絵本の紹介をします。

保護者の意識の向上を図る

保護者対象に絵本の楽しさを知ってもらうための講演会を実施します。

保育園の図書コーナーの整備を図る

施設などの状況に合わせ、図書配架スペースを設け、標準冊数を設定し図書の充実を図るなど本に接する機会を増やします。

園児が本に接する機会を提供する

公立図書館では、園・クラス単位での図書館訪問を受け入れ、職員が園へ出張し読みかせを行うなど、園児が本に接する機会を増やします。

3 児童・生徒（7～18歳）

国語などの教科指導を充実させる

読書指導などの研究委嘱を行う。

学校図書館を計画的に利用し、その機能の活用を図る

学校図書館利用指導・活動計画の完全実施を図ります。

読書習慣を身に付けさせる

各学校の実態を考慮した効果的な取り組みが進められるよう啓発を図ります。

教職員の指導力の向上を図る

読書指導研究会の実施や先進指導事例の情報交換を行います。

障害のある子どもへの読書活動の推進を図る

障害の状況に応じた読書活動に関する情報交換など、協力体制を強めます。

図書環境の整備を図る

学校図書館の冷房化や空き教室の利用など図書館の施設整備の充実を図り、よりよい図書環境をつくります。

図書館資料の整備充実

子どもの知的活動を増進し、多様な興味・関心にこたえる魅力的な図書資料や視聴覚資料などの収集に努めます。各教科や総合的な学習の時間において、多様な教育活動を展開するために必要な図書館資料の計画的な整備を図ります。

学校図書館の情報化

学校図書館の蔵書情報のデータベース化、各学校図書館間や公共図書館とネットワーク化を図るなど、蔵書の共同利用や相互利用を促進します。

司書教諭の配置 司書教諭の職務

役割への理解を図り、教職員の協力体制の確立や校務分掌上の配慮を行うなど、司書教諭の配置を生かした学校図書館の運営を行えるよう検討します。

学校司書の配置

学校司書を配置し、司書教諭と連携・協力して学校図書館の活用を図ります。

外部人材による支援

読み聞かせ、ブックトークなどの活動が、ボランティアなどとの連携によって行なえるよう検討します。

開館時間

火～金 10:00～19:00

土・日・祝 10:00～17:00

(赤羽根図書館は平日10:00～17:00)

休館日

月曜日、館内整理日、(第2金曜日)

12月28～1月4日、特別整理期間

ホームページアドレス

教育委員会

www.city.tahara.aichi.jp/section/kyoiku/

図書館

www.city.tahara.aichi.jp/section/library/

連絡先

中央図書館 ☎0531-23-4946

赤羽根図書館 ☎0531-45-3426

渥美図書館 ☎0531-33-1114

貸出規則

資料の種類	貸出数	貸出期間
本・雑誌・紙芝居	10冊以内	3週間以内
CD・ビデオ・DVD	4点以内	3週間以内
複製絵画など	2点以内	4週間以内

雑誌の貸出はバックナンバーのみとなります。