

田原市の図書館

図書館事業年報(平成21年度)



田原市図書館

田原市の目指した図書館

1 資料と情報の図書館

このまちに暮らして、誰でも必要な資料と情報を得ることができる図書館。図書、雑誌、視聴覚資料などのほかに、インターネット、データベースなどの情報環境を備える。3つの図書館と2台の移動図書館で市内全域への図書館サービスをおこなう。

2 学びとくつろぎの図書館

館内のさまざまな場所に研究、調査のためのスペースを設ける。中庭の緑や日差しを感じながら楽しむ読書。快適で落ち着いた館内、利用者のにぎわいがありながら適度の距離感も持てる豊かな空間を構成する。

3 交流と参加の図書館

コミュニティ活動の基盤として、ここに暮らす人びとの交流と参加の場を作る。図書館利用に障害のある人へのサービスや児童サービスその他の活動にボランティアや地域活動の協力をえて、多彩できめ細やかな図書館活動を実現する。

4 共に歩む図書館

住民のニーズにこたえ、100年の後も親しまれる図書館。公開、参加、協力を指針として、住民と共に歩む図書館運営をおこなう。

目 次

1 . 田原市の概要	2
2 . 図書館の歩み	2
3 . 施設の概要	4
4 . コンピュータシステム	5
5 . 事務分掌	6
6 . 図書館協議会	6
7 . 予算・決算	7
8 . 主要事業概要	8
9 . 図書館活動指標	23
10 . 図書館統計	26
(1) 地区別登録者数・利用数	26
(2) 年齢別・性別登録者数	28
(3) 年齢別・性別貸出数	28
(4) 資料区分別・分類別蔵書冊数	29
(5) 資料区分別・分類別貸出点数	30
(6) 媒体別(図書以外) 資料点数・貸出数	31
(7) 月別利用指標推移	32
(8) 月別リクエスト処理件数	33
(9) 相互貸借内訳	34
(10) 移動図書館の利用状況	35
11 . ベストリーダー	36
12 . 新聞	37
13 . 条例・規則等	38

1 . 田原市の概要

三河湾と太平洋に囲まれた渥美半島に位置し、中央は蔵王山（252.5m）・衣笠山（278.2m）を擁するなど、海と山の自然に恵まれた市です。

縄文時代の遺蹟が残るなど古くから生活が営まれ、幕末の先覚者渡辺華山ゆかりの地として、渥美半島の経済・文化の中心地として栄えてきました。

明治 25 年(1892)町制施行。同 39 年、相川・童浦(どうほ)・大久保の三村合併。昭和 30 年(1955) 1 月、旧田原町・神戸(かんべ) 村・野田村合併。同年 4 月杉山村の一部を編入しました。平成 15 年(2003) 8 月 20 日旧赤羽根町を編入合併し、田原市としてスタートを切り、平成 17 年(2005) 10 月 1 日旧渥美町も編入合併し、現在に至っています。

主産業は、温暖な気候(過去 30 年間の年平均気温 15.5 度) と豊川用水を利用した農業、及び臨海地域に進出した企業を中心とした工業となっています。

面積：1 8 8 . 8 1 k m²

人口：6 6 , 4 9 3 人(平成 22 年 3 月 31 日現在)

交通機関

- ・豊橋鉄道渥美線 三河田原駅より...徒歩 15 分
- ・田原市巡回バス『ぐるりんバス』...「図書館」下車

2 . 図書館の歩み

昭和 58 年 11 月 3 日

文化会館図書室(160 m²) の開館

昭和 61 年 3 月

第 3 次田原町総合計画

「住民の多様化する学習意欲に対応できる図書館の建設を図る」

平成 3 年

田原中央地区市街地再開発基本設計

再開発ビルの公共スペースの一部に約 1,300 m²の図書館を建設する

平成 8 年

第 4 次田原町総合計画

「生涯学習の拠点施設として蔵書 10 万冊以上を備えた図書館の整備を促進する」

平成 8 年 11 月

図書館建設構想委員会答申

目標人口 4 万 5 千人、延床面積 4 千 m²、蔵書冊数 35 万冊(開架 15 万、書庫 20 万)、年間購入冊数 2 万 2 千冊、職員 15 名程度

平成 10 年 3 月

田原町図書館及び生涯学習施設建設基本計画

平成 11 年 6 月

生涯学習センター建設準備室設置

平成 12 年 9 月
 図書館建設着工

平成 13 年 7 月 31 日
 文化会館図書室の閉館

平成 13 年 9 月
 移動図書館「いずみ号」巡回開始

平成 14 年 3 月
 図書館竣工

平成 14 年 8 月 2 日
 田原町図書館開館

平成 15 年 8 月 20 日
 田原町・赤羽根町の合併に伴い、田原市中央図書館、田原市赤羽根図書館（分館）と改称

平成 15 年 9 月
 移動図書館「いずみ号」赤羽根地区 3 小学校への巡回開始

平成 15 年 9 月 30 日
 田原市赤羽根図書館システム統合のため休館

平成 15 年 12 月 2 日
 田原市赤羽根図書館再開

平成 16 年 4 月 1 日
 視聴覚資料の貸出規則変更（4 点 3 週間）
 休館日規則 国民の休日を閉館とする

平成 16 年 11 月 1 日
 「田原市子ども読書推進計画」制定

平成 17 年 10 月 1 日
 田原市・渥美町の合併に伴い、田原市渥美図書館と改称
 田原市渥美図書館システム統合のため休館

平成 17 年 10 月
 移動図書館「やしの実号」渥美地区 8 小学校への巡回開始

平成 17 年 12 月 1 日
 田原市渥美図書館再開

平成 18 年 8 月 3 日
 中央図書館開館時間延長の試行開始（木曜日午後 8 時まで）

平成 19 年 10 月 2 日～ 5 日
 図書館システム更新のため休館

平成 20 年 7 月 1 日
 無線 LAN サービス開始

平成 20 年 9 月
 英語多読コーナー設置

平成 22 年 3 月
 移動図書館「やしの実号」更新

3. 施設の概要

(1) 中央図書館

豊橋鉄道三河田原駅より、徒歩 15 分の距離にあり、また市営の巡回バスが駅をはじめとした市内各所から図書館までを結んでおり、交通は便利である。近くにはショッピングセンターや大規模な市営住宅があり、人の集まる場所に位置している。田原文化会館・総合体育館・情報センターとの複合施設であり、各種施設の利用を兼ねて図書館へ来館する利用者も多く見られる。

所在地：愛知県田原市田原町汐見 5 番地

建物：平成 12 年 11 月起工 平成 14 年 3 月 15 日竣工

構造：鉄筋コンクリート構造 SRC 造一部 S 造 3 階建

敷地面積：29,726.89 m² (田原文化会館ほか含む)

建築面積：11,386.12 m² (田原文化会館ほか含む)

延床面積：15,109.75 m² (田原文化会館ほか含む)

うち図書館部分 3,972 m²

駐車場：303 台 (田原文化会館ほかと共用)

駐輪場：145 台 (田原文化会館ほかと共用)

蔵書能力：一般開架 13 万冊

開架書庫 7 万冊

閉架書庫 13 万冊

B M 書庫 2 万冊

合計 35 万冊

(2) 赤羽根図書館

赤羽根文化会館の 2 階に併設され、一般室とこどもしつに分かれている。交通は、田原市巡回バスぐるりんバス「赤羽根市民センター」下車。

所在地：愛知県田原市赤羽根町赤土 1 番地

建物：平成 4 年 11 月開館

構造：鉄筋コンクリート構造

延床面積：341 m² (図書館部分)

蔵書能力：3 万冊

(3) 渥美図書館

渥美文化会館と併設し、一般室、こどもしつのある 1 階と学習室のある 2 階とに分かれる。交通は、豊鉄バス伊良湖本線「福江」下車、徒歩 10 分

所在地：愛知県田原市古田町岡ノ越 6 番地 4

建物：平成 6 年 6 月 9 日開館

構造：鉄筋コンクリート

延床面積：1,693 m² (図書館部分)

蔵書能力：10 万冊

4 . コンピュータシステム

当館では図書館開設準備期間よりコンピュータシステムを導入した。

開館に伴い、利用者検索用端末（OPAC）及びインターネット検索用端末・CD-ROM検索端末、障害者サービス用端末を新たに設置し、また業務用端末を増設した。

田原市図書館コンピュータシステム履歴

更新年月日	ソフトウェア・サーバ
平成 13 年 6 月	富士通 i L I S w i n / N X ・サーバ、業務用 3 台
平成 14 年 6 月	開館に伴う、業務用端末増設、OPAC・WEBサーバ等新設
平成 15 年 10 月	赤羽根町との合併に伴う、業務用端末増設、OPAC新設
平成 17 年 10 月	渥美町との合併に伴う、業務サーバ移行
平成 19 年 10 月	新図書館システム京セラ丸善 E L C I E L O へ移行

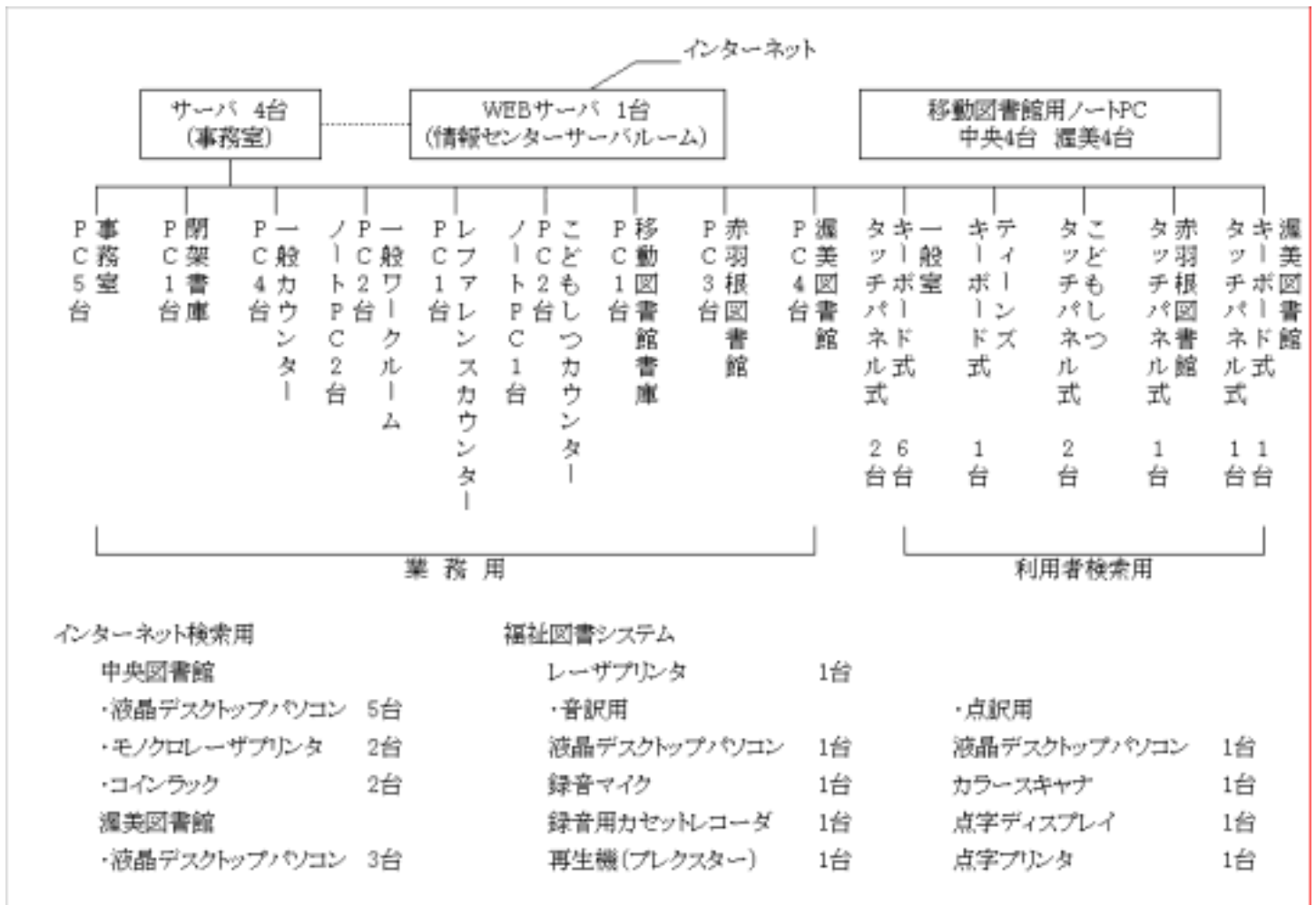

5 . 事務分掌

(図書館の事務分掌)

- (1) 図書館運営の企画調整に関すること。
- (2) 図書館の施設及び設備の管理に関すること。
- (3) 文書の收受及び発送並びに公印の管理に関すること。
- (4) 図書館協議会に関すること。
- (5) 図書館資料の収集整理に関すること。
- (6) 図書館資料の利用及び保存に関すること。
- (7) 読書案内及び参考業務に関すること。
- (8) 移動図書館及び団体貸出に関すること。
- (9) 障害のある人への図書館奉仕に係るサービスに関すること。
- (10) 研究会、講演会その他の行事の開催に関すること。
- (11) 前各号に定めるもののほか、図書館の振興に関すること。

6 . 図書館協議会

(1) 図書館協議会委員

(平成 22 年 3 月 31 日現在)

	氏名	分野	任期
1	澤井 政之	学校教育	平成 20 年 12 月 1 日 ~ 平成 22 年 11 月 30 日
2	森下 しのぶ	学校教育	平成 20 年 12 月 1 日 ~ 平成 22 年 11 月 30 日
3	加藤 克己	学校教育	平成 20 年 12 月 1 日 ~ 平成 22 年 11 月 30 日
4	中島 慶子	学識経験者	平成 20 年 12 月 1 日 ~ 平成 22 年 11 月 30 日
5	廣中 清介	家庭教育	平成 20 年 12 月 1 日 ~ 平成 22 年 11 月 30 日
6	林 樹一郎	学識経験者	平成 20 年 12 月 1 日 ~ 平成 22 年 11 月 30 日
7	小澤 美穂子	公募委員	平成 20 年 12 月 1 日 ~ 平成 22 年 11 月 30 日
8	鈴木 一敏	公募委員	平成 20 年 12 月 1 日 ~ 平成 22 年 11 月 30 日
9	岩瀬 宣江	公募委員	平成 20 年 12 月 1 日 ~ 平成 22 年 11 月 30 日

(2) 図書館協議会開催議題

	開催日	議題
1	平成 21 年 7 月 2 日	平成 20 年度図書館実績報告について
2	平成 21 年 11 月 26 日	日進市立図書館視察
3	平成 22 年 3 月 16 日	先進地視察について 平成 22 年度予算について

7 . 予算・決算

(1) 平成 21 年度予算・決算及び平成 22 年度当初予算

(単位 : 円)

	21 当初予算額	補正及び流用額	予算現額	決算額	22 当初予算額
1 報酬	40,668,000		40,668,000	40,550,136	40,640,000
7 賃金	4,997,000		4,997,000	4,755,124	4,843,000
8 報償費	250,000		250,000	225,000	204,000
9 旅費	421,000		421,000	339,470	159,000
11 需要費	47,297,000	-298,000	46,999,000	46,801,280	42,155,000
12 役務費	950,000	167,000	1,117,000	1,109,164	1,183,000
13 委託料	7,576,000	543,000	8,119,000	7,647,771	8,566,000
14 使用料及び賃借料	8,413,000		8,413,000	8,411,028	8,413,000
15 工事請負費	0				1,082,000
18 備品購入費	0	13,472,000	13,472,000	12,387,900	200,000
19 負担金及び交付金	151,000		151,000	144,700	51,000
27 公課費	76,000	76000	152,000	151,200	119,000
	110,799,000	13,960,000	124,759,000	122,522,773	107,615,000

* 職員給与は含まず

(2) 平成 21 年度資料購入費内訳

種別	決算額	購入受入数	備考	22 年度予算
図書	31,856,738	20,278		27,964,000
雑誌・新聞	6,371,759	7,247	新聞 20 紙 雑誌 403 誌	7,125,000
視聴覚資料	3,639,499	829	ハンデイヤップ [®] 用 録音図書を含む	1,250,000
合計	41,867,996	28,354		36,339,000

8. 主要事業概要

(1) 中央図書館

一般サービス

年間貸出点数は77万冊を超え、一般の図書を中心に貸出数が増えています。また、平成20年度に導入した英語多読資料が順調に利用され、多言語資料の利用が大幅に増えました。毎週木曜日の1時間の開館延長は、今年度も継続して試行しました。4年目となり、利用者へも浸透してきています。

階段脇の展示コーナーでは、毎月季節や時節にあったテーマを選び、普段はあまり手に取られない資料の紹介を兼ねてテーマ展示を実施しています。企画展示内容は、以下のとおりです。

実施月	テーマ	実施月	テーマ
4月	ダーウィン『種の起源』	10月	命の旅
5月	英語のススメ	11月	リラックス
6月	スタート！裁判員制度	12月	あの名作を原作で
7月	女優	1月	バンクーバーオリンピック
8月	1984	2月	気になるクラシック
9月	ふるさと日本をたずねて	3月	修理

今年度もリクエスト件数が増加しました。各館で他館所蔵資料の取り寄せの点数がリクエストの件数増加に伴い増えています。一方で、6月から予約確保資料の置き期限を2週間から8日間に短縮したため、期限切れの件数は前年度の4倍になりました。

相互貸借に関しては、借受数は減少し貸出は増加しました。その結果、貸出数が借受数を上回りました。今後も資料提供を第一にサービスを進めていきます。

・職場体験学習

8校より依頼があり、計11名を受け入れました。

受入開始日	学校名	人数
6/9～6/12	赤羽根中学校 東部中学校	4人
6/17～6/19	豊橋市 章南中学校	1人
8/26～8/28	泉中学校（教員社会体験研修）	1人
10/14～10/18	同志社大学（図書館実習）	1人
11/10～11/11	豊橋市 高豊中学校	1人
11/10～11/13	田原中学校	2人
12/1～12/4	豊橋市 南稜中学校	1人

ティーンズサービス

中学・高校生が読書に興味、関心を持てるように、また図書に親しめるようなコーナーづくりを目指しています。

・ 掲示板コーナー

イラストやおすすめ本のコメントを募集しました。投稿作品はアンケートボックスへ入れてもらい、職員が回収、掲示しています。

募集月	イラストテーマ	投稿数	おすすめ本コメント数
4月	動物	20	4
5月	旅	17	2
6月	好きなモノ	14	6
7月	宇宙	21	2
8月	夏の思い出	14	4
9月	お祭り	23	3
10月	を使って	10	0
11月	紅葉	11	0
12月	冬といえば？	1	1
1月	トラ	19	4
2月	ラブ	3	0
3月	卒業	12	0

・ ティーンズだより『みどりの翼』

年4回発行している図書紹介を目的とした季刊誌です。

対 象：中学・高校生

配布方法：市内各図書館と各中学校図書室で自由配布

	発行日	内容
V O L . 26	4月18日	特集「ワイルドな世界」、新着紹介ほか
V O L . 27	7月11日	特集「挑戦！！」、新着紹介ほか
V O L . 28	10月10日	特集「カラフル」、新着紹介ほか
V O L . 29	1月13日	特集「深い海」、新着紹介ほか

・ 展示

1) 常設展示：新着資料及び『みどりの翼』で紹介した資料の展示

2) 夏休みおすすめ本展示(7/11～8/30)

・ 「ティーンズ向け利用案内」基本編

Library NAVIを活用し、手のひらサイズのティーンズ向け利用案内を作成しました。

児童サービス

子どもと本を結びつけ、子どもに読書の楽しみを伝えるとともに、図書館利用の推進につながるように下記の企画等を実施しました。

・おはなし会

こどもしつ「おはなしのへや」にて、絵本の読み聞かせや手あそび、わらべうた、パネルシアターなどを行なう『おはなし会』を、以下のとおり開催しました。

名称	対象	演者	開催日	実施回数	延参加人数	平均参加人数
ぴよぴよおはなし会	乳幼児	図書館職員	毎月第2水曜日 10:30-11:00 11:00-11:30	24回	624人	約26人
こりすの部屋	乳幼児	ボランティアサークル 「くぬぎの会」	毎月第3火曜日 10:30-11:00	9回	260人	約29人
えほんだいすき!	幼児から 小学生	ボランティアと 図書館職員共同	毎月第3日曜日 14:00-14:30	1回	24人	24人
おはなしの部屋	幼児から 小学生	ボランティアサークル 「くぬぎの会」	毎月第1土曜日 15:00-15:30	10回	182人	約18人

「えほんだいすき!」は、4月で休止

・展示

こどもしつ入り口横(メイン展示)と、こどもしつトイレ横(サブ展示)の展示スペースを利用し、様々なテーマを決めて本の展示を実施しました。

メイン展示		サブ展示	
期間	テーマ	期間	テーマ
4/11~5/6	宇宙へ夢をひろげよう!	4/11~5/6	ベストリーダー発表 (平成20年度)
5/9~6/11	バードウォッチング	5/9~6/11	やさい・くだものだいすき!
6/13~7/9	のりもの のって のんびり いこう	6/13~7/20	いっしょにあそぼう おとうさん
7/11~8/30	この本おすすめ!夏やすみ	7/22~8/30	戦争と平和
9/1~10/8	おいしいものみつけた!	9/1~10/8	へ~んし~ん!!
10/10~11/12	さあ!世界をたびしよう	10/10~11/12	コンコン きつね
11/14~12/25	としょかんのクリスマス	11/14~12/10	ことばともじ、そして“本”
		12/12~1/7	お話かるた本
1/5~2/11	こぶっくどうぶつえんへ いらっしゃい!	1/9~2/11	グリム童話
2/13~3/11	ばけものばなし	2/13~3/11	あんないえ こんなうち
3/13~4/8	ともだちっていいね!	3/13~4/8	春はぼかぼかいいきもち

・ブックスタート事業

田原福祉センターで行われる4か月児健診の機会に、絵本を介して赤ちゃんとの楽しいひと

ときを過ごしてほしいという願いを込めて、絵本と子育て関連資料などをプレゼントしています。

《ブックスタートの状況》

対象月齢：4か月児

実施機会：4か月児健診

実施場所：田原福祉センター

従事者：図書館職員2名、ブックスタートボランティア3名

配布数：566（対象数：569）

《ブックスタートパックの内容》

絵本1冊、イラストアドバイス集、おすすめ絵本リスト、図書館利用カード申込書、子育て応援ブック、コットンバッグ

・こどもブックフェスタ

4月23日の「子ども読書の日」にちなんで、子どもが本や読書、図書館に親しめるよう催しを行いました。

開催期間：4月18日(土)～5月6日(水・祝)

《内容》

- ・特集展示「宇宙に夢をひろげよう！」
- ・こぶっくイズ 参加人数：271人
- ・ベストリーダー展（対象期間は平成20年4月1日から平成21年3月31日まで）
- ・展示「ブックスペース」 ブックスター記入枚数：88枚
- ・セルフ工作「引力であそぼ！」 参加人数：176人
- ・ビデオ上映会

5月2日(土)11:00～11:50 参加人数：30人

上映作品：DVD「ハッブル宇宙望遠鏡」

5月2日(土)14:00～15:10 参加人数：16人

上映作品：DVD「すばる望遠鏡」

5月6日(水・祝)11:00～11:30 参加人数：30人

上映作品：ビデオ「世界絵本箱4」

『すてきな三にんぐみ』『月おとこ』『ぼうし』

『ラシーヌおじさんとふしぎな動物』の4本立て

・連続おはなし会

開催日	対象	演者	延参加人数
4/21・22・23・24	乳幼児	図書館職員	114人
4/18・19・29	幼児から小学生	ボランティアグループ「くぬぎの会」ほか	60人

・教室

学校の長期休暇にあわせて、小学生を対象に科学遊び、工作教室を行いました。

子ども達に本を紹介すると共に、楽しい時間を過ごしてもらうことが出来ました。

開催日	内容	参加人数
7月28日	かがくあそび『ペットボトルでけんびきょう』	19人
12月24日	お正月工作『パタパタでおめでとう』	16人
3月25日	工作教室『おどる！ハンペルマン』	13人

・こどもしつだより「よんでみりん」

年4回発行している季刊誌です。

対象：小学生

配布方法：図書館や移動図書館、児童館にて自由配布および市内の小学3年生へ配布

	発行日	内容
春号	4月1日	特集こどもブックフェスタ、工作教室報告、おすすめの本紹介
夏号	7月1日	特集夏休み、夏休み手作り教室・こども一日司書のお知らせ、科学あそびのお知らせ、おすすめの本紹介
秋号	10月1日	特集どんぐりとあそび、渥美図書館まつり・クリスマス会のお知らせ、科学あそび報告、工作教室のお知らせ、おすすめの本紹介
冬号	1月5日	特集移動図書館、クリスマス会・工作教室報告、工作教室のお知らせ、おすすめの本紹介

・読書感想画コンクール

秋の読書週間のPRと読書推進のため、読書感想画コンクールを実施しました。

募集期間：9月12日(土)～10月18日(日)

展示期間：10月22日(木)～11月26日(木)

受賞発表：10月24日(土)

応募総数：42人

賞を5つ設け、受賞者には賞状と副賞を渡しました。

・図書館見学、訪問

図書館を身近に感じてもらえるように、おはなし会や図書館の案内などを行いました。

	来館団体数	来館回数 (うち、おはなし会実施回数)	延べ来館人数
保育園	4	6回(6回)	204人
小学校	2	3回(2回)	65人
中学校	1	2回(0回)	204人
児童クラブ	1	1回(1回)	39人
地域団体	1	1回(1回)	15人
合計	9	13回(10回)	512人

・アウトリーチサービス

市内の保育園・小学校に出かけ、おはなし会やブックトーク等を行いました。

	団体数	訪問回数 (うち、おはなし会実施回数)	延べ人数
保育園	7	7回(14回)	552人
小学校	3	3回(9回)	322人
合計	19	20回(38回)	1,421人

・おはなし会ステップアップ講座

おはなし会活動のスキルアップを目指した講座を開催しました。

日 時：6月28日(日) 13:00~16:00

場 所：田原文化会館 201~202 会議室

講 師：佐藤涼子氏(子どもと読書のコーディネーター)

内 容：おはなし会での本の選び方やプログラムの組み方

対 象：市内で読み聞かせ活動をしている方

参加人数：25人

レファレンス(郷土資料)サービス

・レファレンスカウンター、郷土研究室、地域資料コーナーの運営

参考資料、郷土資料、地域資料の収集、受入、整理

レファレンス対応 - 利用案内、資料案内、書誌・所蔵調査、事項調査、借受・複写依頼等
インターネット端末の利用受付、利用支援

研究個室・グループ研究室の利用受付

・新聞記事速報及びクリッピングファイルの作成

田原関係及び行政の参考となる記事をピックアップして、新聞記事速報を作成しています。
利用者閲覧用を地域資料コーナーへ配架し、市役所各部署への配布も行っています。

また、速報に掲載した記事を中心に新聞記事のクリッピングを行い、分野別に整理してファイルしたものを、地域資料コーナーに配架しています。

・キャリア・デザイン講座

キャリア・デザインとは、『自分の働く未来を設計し、そうなるためにすべきことを考える』ことです。この講座は、郷土に縁のある職業人をお招きし、様々な仕事や人生に関する体験談をお話いただき、参加者の未来設計に役立ててもらうことを目的として企画したものです。

・第6回キャリア・デザイン講座「新シク聞クと書き」

日 時：6月20日(土) 10:00~11:30

場 所：田原文化会館 204 会議室

講 師：松井俊満氏(東日新聞記者)

内 容：新聞記者という仕事や新聞業界について、また地元紙ならではの取材時のエピソードなどについてお話しいただきました。

参加人数：14人

・第7回キャリア・デザイン講座「おいしいものの探し方」

日時：11月8日（日） 10：30～12：00

場所：田原文化会館 204 会議室

講師：渡会一仁氏（株式会社渥美フーズ取締役・あつみ田原店店長）

内容：食の安全や重要性、こだわりの商品の探し方やスーパーマーケットの運営などについて、自身の体験談を交えてお話しいただきました。

参加人数：15人

・第8回キャリア・デザイン講座「「いい街づくり役立つ図書館」をめざして」

日時：1月31日（日） 10：00～11：30

場所：田原文化会館 201～202 会議室

講師：森下芳則氏（田原市図書館長）

内容：田原市図書館の建設準備室時代から平成14年8月の開館、現在に至るまでの道のりや、地域に愛され必要とされる図書館づくりについてお話しいただきました。

参加人数：58人

・図書館講座「データベース講座ちょっと中級編」

日時：12月19日（土） 10：00～12：00

場所：田原市情報センター メディア研修室

講師：図書館司書

参加人数：12人

内容： 「日経テレコン 21」
「ルーラル電子図書館」
「中日新聞記事データベース」
「聞蔵（朝日新聞記事データベース）」
演習

昨年の初級編をふまえて、難易度を少し上げた講座を開催しました。各データベースの特徴や調べものに役立つ活用方法などについて、演習の中で参加者自身が体験できる内容としました。

移動図書館

移動図書館「いずみ号」は、田原・赤羽根地域の12小学校をステーションとし、昼休みまたは放課後の時間に合わせ、月2回のペースで巡回を行っています。

平成21年度も前年度と変わらず非常に盛んに利用されました。通常の貸出のほか、クラス単位での団体貸出や、授業で使う本の配送、また学校巡回司書との連携など、学校と図書館の橋渡しとなっています。

ハンディキャップサービス

視覚障害の方、体の不自由な方のために、郵送貸出等のサービスを行っています。また音訳ボランティアを養成し、録音図書を作成を行っています。録音図書作成用パソコンを更新しデジタル録音へ移行しました。

・郵送等による貸出

利用者数：視覚障害 14 人 肢体不自由 6 人（返却時回収）

貸 出：174 タイトル 325 点（うち館間借受資料 77 タイトル）

・音訳ボランティア養成講座（初級・実践）

録音図書を作製しながら技術向上を図る講座を開催しました。第 1 期生は、デジタル録音の技術を学び実践しました。

日 時：第 1・3 木曜日（全 22 回）【実践】10：00～12：00、【初級】13：30～15：30

講 師：夏目久子氏

参加人数：【実践】14 人、【初級】5 人

・録音図書

新規購入：デジター図書 5 タイトル・テープ図書 5 タイトル

自館製作：テープ図書タイトル（下一覧のとおり）

音訳ボランティア「サニースポット」（15 名）の協力を得て作製しました。

書名	著者名	巻数
白く長い廊下	川田 弥一郎	9 巻
魔性の群像	森村 誠一	8 巻
猛スピードで母は	長嶋 有	3 巻
七人の犯罪者	星 新一	3 巻
義経	宮尾 登美子	5 巻
林住期	五木 寛之	5 巻
享保のロンリー・エレファント	薄井 ゆうじ	7 巻
泣き虫ハアちゃん	河合 隼雄	4 巻
実用書の食べ方	岸本 葉子	6 巻
ズッコケ中年三人組 a g e 4 2	那須 正幹	5 巻
夜明けの縁をさ迷う人々	小川 洋子	5 巻
浮世道場	群 ようこ	5 巻
八つ花ごよみ	山本 一力	6 巻

所蔵総数：103 タイトル

(2) 赤羽根図書館

リニューアルオープンから7年目を迎えました。中央図書館との一体化したサービスを提供し、利用者の方々に幅広く利用して頂きました。貸出冊数、インターネットのリクエストサービスも定着して、リクエスト件数も年々増加しています。地域住民の利用だけでなく地域外からの利用も増加しています。

現在は、中央図書館と渥美図書館との連絡便が週5回巡回し、両図書館の物流が確保されています。小規模の施設ではありますが、今後も地域に密着したサービスの提供を心がけていきます。

一般サービス

一般の展示コーナーでは、月ごとにテーマを選び本の紹介をする展示を行っています。

企画展示内容は、以下のとおりです。

実施月	テーマ展示 一般
4月	お弁当
5月	徳川家康
6月	心に問いかける
7月	楽器を始めてみませんか
8月	癒してくれるスイーツ
9月	地図を楽しむ
10月	トータル・ビューティ
11月	Let's try キャラ弁
12月	パーティしましょ
1月	体にやさしいごはん
2月	チョコとギフトカード
3月	ちいさいもの

壁 面 展 示			
4月	桜、兜と鯉のぼり、恐竜たちも新入生	10月	秋の景色、ハロウィン、コスモス
5月	パンジー、恐竜	11月	恐竜の焼き芋大会、秋の景色
6月	紫陽花、恐竜	12月	クリスマス展示、
7月	桃、恐竜の海水浴	1月	お正月飾り、開運絵馬、梅、椿の花々
8月	夾竹桃、ステンドグラス、恐竜の海水浴	2月	水仙、雪だるま達、
9月	恐竜の昆虫採集、ハワイアン、ハイビスカス	3月	恐竜の卒業、春の景色

児童サービス

子どもたちが本に関心をもち、読書の楽しみを知ることができるように、おはなし会を月に2回行っています。

・おはなし会

こどもしつにて、ボランティアサークル〔赤羽根絵本の会〕と図書館職員共同のおはなし会を以下のとおり開催しました。

開催日時	演者	対 象	実施回数	延べ参加人数
毎月第1土曜日 10:30～11:00	ボランティアサークル 「赤羽根絵本の会」と 図書館職員共同	乳幼児から小学生	11回	96人
毎月第3日曜日 10:30～11:00		乳幼児から小学生	12回	123人

・展示

こどもしつ正面の窓側の展示スペースを利用し、毎月テーマを決めて、本の展示を行っています。展示内容は以下のとおりです。

実施月	テーマ
4月	おともだち
5月	外国の絵本いろいろ
6月	どうぶつ
7月	偉大なひとびと
8月	みずであそぼう
9月	だいすき！ いきもの
10月	電車に乗りたい
11月	どうわ絵本
12月	クリスマスによせて
1月	寅
2月	ほいくえんってどんなところ？
3月	ことば

(3) 渥美図書館

昨年に引き続き、リクエストの件数が増加しました。渥美図書館にない資料でも、リクエストをすれば手にできるという考え方が広まっているようです。同時に、渥美地域の住民には中央図書館で借りた本を返却できる場所として利用される機会も多く、週5回巡回する連絡便が重要となっています。

保育園、小学校からの出張おはなし会の依頼も増加しました。子どもたちの目の前で本を紹介するため、反応を間近に感じることができ、移動図書館とは違った本に対する姿を見ることができました。

学校巡回司書も、渥美図書館に立ち寄り本を探す姿が多く見られるようになりました。学校から巡回司書を通じて、授業や課外学習で使う本など検索の依頼も増えました。

今後も地域に密着したサービスの提供を心がけていきたいと思えます。

展示コーナーでは、月ごとにテーマを選び、本の紹介や展示を行っています。

一般サービス

- ・文学講座「渥美の歴史・文学探訪講座」

郷土にゆかりのある文人・文学を題材に開催しました。

11月23日(月・祝) 13:00~15:45 田原市山田町泉福寺参道周辺

講師：高木正宏氏

参加人数：10人

内容：田原の巨木めぐり

- ・手作り教室

図書館にある資料を参考に、大人向けの手作り教室を開催しました。

3月17日(水) 19:30~20:30 渥美文化会館 小会議室B

講師：鈴木よう子氏

参加人数：15人

内容：パーチメントクラフトでキーホルダーを作成

児童サービス

子どもたちが本に関心をもち、読書の楽しみを知ることができるように、下記の企画等を実施しました。

- ・おはなし会

おはなしコーナーにて、ボランティアサークルおはなし手のひらの会、高校生ボランティアと図書館職員共同のおはなし会を以下のとおり開催しました。

開催日時	演者	対象	実施回数	延べ参加人数
毎月第1土曜日 14:00~14:30	高校生ボランティア・ 図書館職員	乳幼児から	11回	111人

毎月第2・4土曜日 14:00~14:30 1月から第4土曜 日は10:30~	おはなし手のひらの会	乳幼児から	24回	233人
--	------------	-------	-----	------

・こどもブックフェスタ

4月23日の「子ども読書の日」にちなんで、子どもが本や読書、図書館に親しめるよう催しを行いました。

乳幼児のための『おはなし会』

4月22日(水) 10:30~11:00 おはなしコーナー 参加人数: 6人

図書館クイズ

市内の小学生を対象に本に関するクイズを出題

4月18日(土)~5月6日(水・祝) 応募人数: 42人

おすすめ本のコーナーの設置

子どもたちに読んでもらいたい本を選びました。

4月18日(土)~5月6日(水・祝)

おはなし会ラリー

4月18日(土)14:00~14:30 (図書館職員) 参加人数: 16人

4月25日(土)14:00~14:30 (おはなし手のひらの会) 悪天候により中止

5月2日(土)14:00~14:30 (図書館職員) 参加人数: 8人

・夏休み企画

こども一日司書

図書館の仕事を体験し、図書館に興味を持ってもらえるよう市内の小学4年生から6年生を対象に開催しました。

8月18日(火)~20日(木)13:30~16:30 1日2人 計6人

・クリスマス会

クリスマス連続おはなし会

12月5日(土)14:00~14:40 (高校生ボランティア・図書館職員) 参加人数: 7人

12月12日(土)14:00~14:40 (おはなし手のひらの会) 参加人数: 8人

12月19日(土)14:00~14:40 (おはなし手のひらの会) 参加人数: 15人

人形劇 昔話: 小僧と山姥 より「なんまいのお札?」

12月12日(土) 10:30~11:30 渥美文化会館 多目的ホール

人形劇団ばんびによる公演 参加人数: 35人

・手作り教室

学校の休暇やイベントにあわせて、小学生・保育園児を対象に教室を行いました。

子ども達に本を紹介すると共に、楽しい時間を過ごしてもらうことが出来ました。

開催日	内容	参加人数
8月2日	手作り教室『リボン状に切った牛乳パックを使って小物入れを作ろう!』	14人
11月1日	手作り教室『にじ色たまごを作ろう!』	9人
12月20日	手作り教室『ステンシルで年賀状を作ろう!』	7人

・「図書館からのお知らせ」の発行

図書館で行われる企画やおすすめ資料、おはなし会の日程などを掲載したチラシを発行しました。

発行：毎月

配布方法：図書館や渥美地区保育園児に配布

・職場体験学習

4校より依頼があり、計5人を受け入れました。

受入期間	学校名	人数
6/9～6/12	泉中学校・伊良湖岬中学校	2人
8/26～8/28	衣笠小学校（教員社会体験研修）	1人
11/10～11/13	福江中学校	2人

・図書館見学・訪問

図書館を身近に感じてもらえるように、おはなし会や図書館の案内などを行いました。

	来館団体数	来館回数 (うち、おはなし会実施回数)	延べ来館人数
保育園	2	2回(1回)	84人
小学校	2	5回(1回)	31人
中学校	1	1回(0回)	5人
児童クラブ	2	2回(1回)	43人
合計	7	10回(3回)	163人

・アウトリーチサービス

市内の保育園・小学校に出かけ、おはなし会やブックトーク等を行いました。

	団体数	訪問回数 (うち、おはなし会実施回数)	延べ人数
保育園	2	4回(6回)	208人
小学校	1	2回(4回)	164人
合計	3	6回(10回)	372人

企画展示

- ・七夕飾り

高さ約5mの竹を設置し、願い事を書いた短冊で竹を飾りました。

6月13日(土)～7月7日(火)

場 所：図書館カウンター横

参加枚数：310枚

・図書館まつり

おはなし会

よみきかせ、手遊びや小道具を使ったお話など、通常のおはなし会とは違った趣向で行いました。

10月31日(土) 10:30～11:30 (おはなし手のひらの会) 参加人数：10人

11月1日(日) 14:00～14:30 (高校生ボランティア・図書館職員) 参加人数：7人

場 所：おはなしコーナー

みんなで描こう芸術の秋

それぞれの「ぼくのわたしの好きなもの」をテーマに描いてもらった絵を展示しました。

10月10日(土)～11月1日(日) 展示期間は11月12日(木)まで

場 所：図書館アプローチ ガラス窓

参加人数：93人

本のリサイクル市

図書館の除籍資料、利用者から収集した本などを一人5冊を目安に無料で提供しました。

10月31日(土) 13:00～16:00

11月1日(日) 10:00～16:00

場 所：図書館2階学習室

数 量：5,406冊出品

・展示

図書館カウンター横、壁面を展示スペースに利用し、様々なテーマを決めて展示を実施しました。

実施月	資料テーマ展示
4月	こどもたちにおすすめの本、多読のおすすめ
5月	とりの本、多読のおすすめ
6月	あめの本、太宰治生誕100年
7月	課題図書、夏休みのお役立ち本
8月	課題図書、夏休みのお役立ち本、花火
9月	いろいろな「いろ」の本、新書を読んでみよう
10月	きみもぼくもげいじゅつか、新書を読んでみよう
11月	よるのおはなし、ノーベル賞の本
12月	とら・トラ・とら、お正月の準備は
1月	十二支がせいぞろい、映画・ドラマになった本

2月	2月22日はネコの日、春を待つ・・・
3月	絵本のように料理作っちゃおう、芸能人の選んだ1冊

壁		面		展		示	
4月	春の小川・おやゆびひめ	10月	図書館まつりみんなの絵 きょうりゅう				
5月	菖蒲園・あじさい あじさいとかえる	11月	図書館まつりみんなの絵 リスとどんぐりの秋・どんぐり				
6月	七夕飾り・てるてるぼうず	12月	クリスマス クリスマスとゆき				
7月	ひまわり・スタンドグラス カモメと魚	1月	おにっことゆき お正月・かるた				
8月	お化け屋敷・イルカ・虫取り	2月	菜の花山村暮鳥の詩 雪やコンコン・梅と動物				
9月	お月見・キツネとぶどう はたらくるま	3月	桜・タンポポ・チューリップ				

移動図書館

移動図書館「やしの実号」は渥美地域の8つの小学校をステーションとし、昼休みまたは放課後の時間に合わせ、月2回のペースで巡回を行っています。

平成21年度も前年度同様に盛んに利用されました。個人貸出のほか、クラス単位での貸出や、授業で使う資料の配送などでも利用されました。

9. 図書館活動指標

(1) 全体

				H19年度	H20年度	H21年度
人口一人あたり	蔵書冊数	蔵書冊数	(冊)	6.34	6.51	6.63
		人口				
	貸出冊数	貸出冊数	(冊)	13.07	13.59	14.05
		人口				
	資料購入費	資料購入費	(円)	513.72	639.11	612.71
登録率	全登録者数	(%)	59.93	64.98	69.48	
	人口					
実質登録率	市内登録者数	(%)	42.27	45.08	47.49	
	人口					
蔵書回転率	貸出冊数	(回)	2.06	2.09	2.12	
	蔵書冊数					
(平日) 一日あたり	平均貸出数	平日貸出数	(冊)	2,590.5	2,668.7	2,857.1
		平日開館日数				
	平均利用者数	平日利用者数	(人)	597.9	605.3	640.2
		平日開館日数				
平均入館者数	平日入館者数	(人)	1,172.2	1,096.0	1,132.9	
	平日開館日数					
(土日祝) 一日あたり	平均貸出数	土日祝日貸出数	(冊)	3,628.7	3,795.0	3,718.3
		土日祝日開館日数				
	平均利用者数	土日祝日利用者数	(人)	803.8	817.6	801.9
		土日祝日開館日数				
平均入館者数	土日祝日入館者数	(人)	1,825.1	1,836.0	1,664.9	
	土日祝日開館日数					
(全体) 一日あたり	平均貸出数	貸出冊数	(冊)	3,002.2	3,110.0	3,209.3
		開館日数				
	平均利用者数	利用者数	(人)	679.6	688.5	706.4
		開館日数				
平均入館者数	入館者数	(人)	1,431.1	1,385.9	1,350.4	
	開館日数					

基礎データ

		H19年度	H20年度	H21年度
人口	(人)	66,634	66,612	66,493
個人登録者数	(人)	39,936	43,285	46,200
市内個人登録者数	(人)	28,165	30,029	31,576
貸出冊数	(冊)	870,629	904,997	933,904
(うち土日祝日)	(冊)	417,295	432,634	442,481
蔵書冊数	(冊)	422,693	433,487	440,902
資料購入費	(円)	34,231,108	42,572,560	41,867,996
入館者数	(人)	415,022	403,298	392,980
(うち土日祝日)	(人)	209,889	209,301	198,123
利用者数	(人)	197,071	200,358	205,549
(うち土日祝日)	(人)	92,438	93,212	95,430
開館日数	(日)	290	291	291
(うち土日祝日)	(日)	115	114	119

* 入館者数は、中央図書館・渥美図書館のみ

* 3館で開館日数が異なるため中央図書館の日数で計算した。

* 利用者数・貸出冊数には、団体での利用数を含む

(2) 中央				H19年度	H20年度	H21年度
	蔵書回転率	貸出冊数	(回)	2.68	2.71	2.73
		蔵書冊数				
(平日) 一日当たり	平均貸出数	平日貸出数	(冊)	2,045.9	2,116.5	2,295.1
		平日開館日数				
	平均利用者数	平日利用者数	(人)	462.6	478.4	510.4
		平日開館日数				
平均入館者数	平日入館者数	(人)	978.4	924.2	950.8	
	平日開館日数					
(土日祝) 一日当たり	平均貸出数	土日祝日貸出数	(冊)	3,155.8	3,299.1	3,222.4
		土日祝日開館日数				
	平均利用者数	土日祝日利用者数	(人)	672.9	693.1	676.0
		土日祝日開館日数				
平均入館者数	土日祝日入館者数	(人)	1,579.7	1,584.5	1,444.1	
	土日祝日開館日数					
(全体) 一日当たり	平均貸出数	貸出冊数	(冊)	2,486.1	2,579.8	2,674.3
		開館日数				
	平均利用者数	利用者数	(人)	546.0	562.5	578.1
		開館日数				
平均入館者数	入館者数	(人)	1,216.9	1,182.9	1,152.5	
	開館日数					

(3) 赤羽根				H19年度	H20年度	H21年度
	蔵書回転率	貸出冊数	(回)	0.93	0.98	1.05
		蔵書冊数				
(平日) 一日当たり	平均貸出数	平日貸出数	(冊)	89.9	90.2	96.1
		平日開館日数				
	平均利用者数	平日利用者数	(人)	22.7	22.4	25.2
		平日開館日数				
(土日祝) 一日当たり	平均貸出数	土日祝日貸出数	(冊)	129.2	139.4	154.3
		土日祝日開館日数				
	平均利用者数	土日祝日利用者数	(人)	33.3	34.4	38.4
		土日祝日開館日数				
(全体) 一日当たり	平均貸出数	貸出冊数	(冊)	105.5	109.3	119.8
		開館日数				
	平均利用者数	利用者数	(人)	26.9	27.1	30.6
		開館日数				

(4) 渥美				H19年度	H20年度	H21年度
	蔵書回転率	貸出冊数	(回)	0.99	0.99	0.98
		蔵書冊数				
(平日) 一日当たり	平均貸出数	平日貸出数	(冊)	454.7	458.4	465.3
		平日開館日数				
	平均利用者数	平日利用者数	(人)	112.6	103.7	104.6
		平日開館日数				
平均入館者数	平日入館者数	(人)	193.8	170.9	182.1	
	平日開館日数					
(土日祝) 一日当たり	平均貸出数	土日祝日貸出数	(冊)	343.6	356.6	341.6
		土日祝日開館日数				
	平均利用者数	土日祝日利用者数	(人)	97.6	90.1	87.5
		土日祝日開館日数				
平均入館者数	土日祝日入館者数	(人)	245.4	251.4	220.8	
	土日祝日開館日数					
(全体) 一日当たり	平均貸出数	貸出冊数	(冊)	410.6	418.7	414.8
		開館日数				
	平均利用者数	利用者数	(人)	106.6	98.4	97.6
		開館日数				
平均入館者数	入館者数	(人)	214.2	202.3	197.9	
	開館日数					

基礎データ

中央			H19年度	H20年度	H21年度
	貸出冊数	(冊)	720,957	750,717	778,222
	(うち土日祝日)	(冊)	362,920	376,095	383,464
	蔵書冊数	(冊)	269,210	276,702	284,976
	入館者数	(人)	352,890	344,213	335,384
	(うち土日祝日)	(人)	181,664	180,638	171,846
	利用者数	(人)	158,337	163,693	168,234
	(うち土日祝日)	(人)	77,386	79,017	80,449
	開館日数	(日)	290	291	291
(うち土日祝日)	(日)	115	114	119	
赤羽根			H19年度	H20年度	H21年度
	貸出冊数	(冊)	30,585	32,033	34,988
	(うち土日祝日)	(冊)	14,860	15,888	18,362
	蔵書冊数	(冊)	33,007	32,813	33,362
	利用者数	(人)	7,811	7,936	8,921
	(うち土日祝日)	(人)	3,830	3,920	4,570
	開館日数	(日)	290	293	292
(うち土日祝日)	(日)	115	114	119	
渥美			H19年度	H20年度	H21年度
	貸出冊数	(冊)	119,087	122,247	120,694
	(うち土日祝日)	(冊)	39,515	40,651	40,655
	蔵書冊数	(冊)	120,476	124,072	122,564
	入館者数	(人)	62,132	59,085	57,596
	(うち土日祝日)	(人)	28,225	28,663	26,277
	利用者数	(人)	30,923	28,729	28,394
	(うち土日祝日)	(人)	11,222	10,275	10,411
	開館日数	(日)	290	292	291
(うち土日祝日)	(日)	115	114	119	

10 . 図書館統計

(1) 地区別登録者数・貸出数 (平成 22 年 3 月 31 日現在)

	地区	人口	登録者数	登録率	団体	合計	貸出数	貸出密度	H20 年度
01	田原市六連町	1,812	748	41.3%	11	759	11,392	6.29	6.07
02	谷熊町	674	333	49.4%	1	334	5,981	8.87	8.88
03	豊島町	1,953	1,008	51.6%	20	1,028	22,898	11.72	11.50
04	吉胡町	1,054	878	83.3%	0	878	7,785	7.39	7.87
05	浦町	2,969	2,723	91.7%	18	2,741	27,003	9.09	9.98
06	波瀬町	391	174	44.5%	0	174	2,150	5.50	4.86
07	片浜町	228	224	98.2%	0	224	3,237	14.20	16.09
08	白谷町	272	115	42.3%	0	115	1,356	4.99	4.16
09	加治町	1,736	831	47.9%	11	842	13,663	7.87	8.46
10	大久保町	1,333	650	48.8%	0	650	12,044	9.04	8.89
11	田原町	10,294	6,505	63.2%	60	6,565	122,288	11.88	11.61
12	神戸町	3,668	2,039	55.6%	17	2,056	37,557	10.24	11.06
13	西神戸町	1,008	467	46.3%	0	467	8,091	8.03	6.11
14	大草町	1,344	635	47.2%	8	643	12,039	8.96	8.35
15	南神戸町	759	290	38.2%	0	290	3,998	5.27	4.71
16	東神戸町	337	159	47.2%	0	159	2,253	6.69	7.59
17	芦町	201	90	44.8%	0	90	2,265	11.27	9.41
18	野田町	2,402	1,033	43.0%	7	1,040	21,545	8.97	9.59
19	仁崎町	386	135	35.0%	0	135	1,960	5.08	4.31
20	緑が浜	0	5	-	0	5	139	-	-
21	白浜	0	0	-	0	0	-	-	-
22	姫見台	396	218	55.1%	0	218	1,544	3.90	4.78
23	ほると台	496	347	70.0%	0	347	4,921	9.92	7.74
24	白磯	0	0	-	0	0	-	-	-
25	赤石	928	572	61.6%	1	573	8,252	8.89	9.39
26	東赤石	991	615	62.1%	3	618	11,856	11.96	13.05
27	やぐま台	802	474	59.1%	1	475	9,817	12.24	10.31
28	光崎	824	412	50.0%	0	412	6,556	7.96	9.41
29	吉胡台	416	280	67.3%	0	280	4,219	10.14	8.97
30	相川町	193	91	47.2%	0	91	1,225	6.35	7.51
31	片西	473	61	12.9%	0	61	1,149	2.43	1.36
32	御殿山	374	107	28.6%	0	107	2,769	7.40	4.41
33	赤羽根町	2,552	1,107	43.4%	20	1,127	28,650	11.23	11.79
34	越戸町	444	150	33.8%	0	150	3,420	7.70	7.03
35	高松町	1,658	656	39.6%	11	667	16,591	10.01	9.65
36	若見町	922	274	29.7%	8	282	7,778	8.44	9.45
37	池尻町	557	180	32.3%	0	180	3,471	6.23	6.39

	地区	人口	登録者数	登録率	団体	合計	貸出数	貸出密度	H20年
38	伊川津町	688	232	33.7%	0	232	3,576	5.20	4.70
39	石神町	408	117	28.7%	0	117	2,	5.23	5.66
40	伊良湖町	518	160	30.9%	5	165	4,255	8.21	8.86
41	宇津江町	318	90	28.3%	0	90	2,342	7.36	6.18
42	江比間町	1,382	474	34.3%	15	489	14,055	10.17	8.10
43	亀山町	613	215	35.1%	8	223	6,497	10.60	10.10
44	小塩津町	686	217	31.6%	3	220	5,666	8.26	9.61
45	古田町	1,237	462	37.3%	13	475	13,475	10.89	9.01
46	高木町	546	173	31.7%	0	173	2,281	4.18	4.61
47	中山町	2,582	782	30.3%	23	805	18,516	7.17	7.73
48	八王子町	466	142	30.5%	0	142	3,341	7.17	7.44
49	馬伏町	148	38	25.7%	0	38	458	3.09	3.29
50	日出町	417	121	29.0%	3	124	2,922	7.01	8.92
51	福江町	2,426	878	36.2%	18	896	17,982	7.41	7.61
52	保美町	1,577	603	38.2%	1	604	12,814	8.13	8.15
53	堀切町	1,480	499	33.7%	8	507	13,174	8.90	9.24
54	向山町	257	73	28.4%	0	73	977	3.80	3.49
55	村松町	350	112	32.0%	0	112	1,319	3.77	4.92
56	山田町	192	65	33.9%	0	65	712	3.71	4.57
57	夕陽が浜	244	125	51.2%	0	125	1,967	8.06	8.80
58	和地町	1,371	439	32.0%	8	447	9,464	6.90	6.19
59	折立町	505	149	29.5%	1	150	2,265	4.49	4.61
60	長沢町	160	47	29.4%	0	47	339	2.12	2.20
61	小中山町	2,419	582	24.1%	3	585	6,373	2.63	3.08
62	西山町	656	195	29.7%	0	195	3,625	5.53	6.46
	田原市	66,493	31,576	47.5%	306	31,882	582,391	8.76	8.79
63	豊橋市		13,259		1	13,260	333,578		
64	その他		1,365		130	1,495	17,935		
	合計		46,200		437	46,637	933,904		

(2) 年齢別・性別登録者数

	男性	女性	計
6歳以下	520	477	997
7～12歳	2,267	2,344	4,611
13～15歳	1,421	1,473	2,894
16～18歳	1,308	1,444	2,752
19～22歳	1,535	1,901	3,436
23～30歳	2,906	3,869	6,775
31～40歳	3,532	5,494	9,026
41～50歳	2,668	4,244	6,912
51～60歳	1,876	2,487	4,363
61歳以上	2,080	2,408	4,488
個人計	20,113	26,141	46,254
団体計	437		437
合計	-	-	46,691

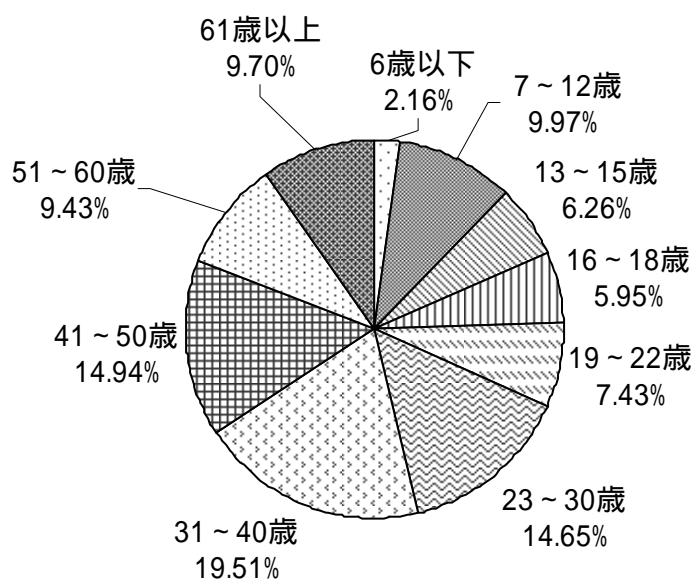

(3) 年齢別・性別貸出数

	男性	女性	合計
6歳以下	24,007	21,883	45,840
7～12歳	43,397	67,050	110,447
13～15歳	10,048	13,334	23,382
16～18歳	8,344	11,468	19,812
19～22歳	6,669	18,638	25,307
23～30歳	20,784	59,049	79,833
31～40歳	50,959	158,272	209,231
41～50歳	48,168	105,398	153,566
51～60歳	47,610	61,357	108,967
61歳以上	47,695	46,526	94,221
個人計	307,681	562,925	870,606
団体	63,298		63,298
合計	-	-	933,904

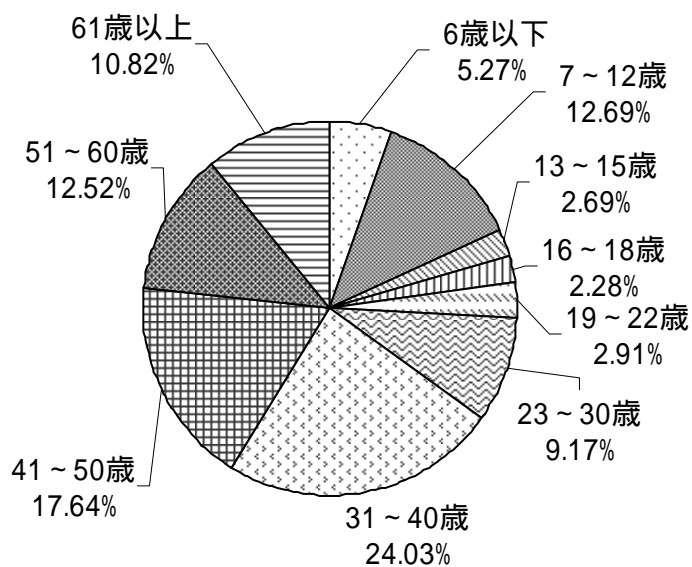

(4) 資料区分別・分類別蔵書冊数

		総記	哲学	歴史	社会科学	自然科学	技術	産業	芸術	言語	文学	紙芝居	絵本	その他	合計	H19年度	H20年度
中央図書館	一般	4,126	6,943	14,679	24,645	13,336	19,355	7,402	23,237	4,286	53,415	0	0	0	171,424	155,205	164,357
	児童	710	346	2,541	2,435	5,099	1,674	837	3,133	586	17,358	1,004	20,714	17	56,454	54,171	55,543
	ティーンズ	102	120	228	801	408	301	94	364	126	5,315	0	266	0	8,125	8,102	8,170
	参考	1933	8	246	477	52	85	138	81	59	302	0	0	0	3,381	3,215	3,220
	郷土	320	23	1025	1244	607	225	245	372	10	285	0	0	0	4,356	3,577	3,909
	多言語	3	36	187	109	50	243	79	352	1,365	1,296	4	939	0	4,663	3,345	4,307
	合計	7,194	7,476	18,906	29,711	19,552	21,883	8,795	27,539	6,432	77,971	1,008	21,919	17	248,403		
	H19年度	6,709	6,740	17,984	26,964	17,952	19,862	7,637	24,427	4,839	72,477	982	21,020	22		227,615	
	H20年度	7,018	7,094	18,649	28,178	18,797	20,965	8,312	25,993	6,072	75,837	998	21,575	18			239,506
赤羽根図書館	一般	324	606	1,434	1,651	1,568	3,255	473	1,881	364	7,257	0	0	0	18,813	19,247	18,755
	児童	106	33	225	280	726	234	117	430	63	2,184	55	4,117	6	8,576	7,868	8,224
	ティーンズ	0	0	0	0	0	0	0	1	0	0	0	8	0	9	9	9
	参考	3	0	0	2	2	0	0	0	0	0	0	0	0	7	5	6
	郷土	20	2	75	73	32	21	24	28	1	25	0	0	0	301	182	235
	多言語	1	10	12	8	17	35	1	57	11	136	0	4	0	292	85	203
	合計	454	651	1,746	2,014	2,345	3,545	615	2,397	439	9,602	55	4,129	6	27,998		
	H19年度	452	630	1,676	2,049	2,074	3,031	532	2,011	363	10,818	49	3,708	3		27,396	
H20年度	462	680	1,690	2,153	2,237	3,390	572	2,204	404	9,644	53	3,939	4			27,432	
渥美図書館	一般	2451	2283	7386	8876	5170	6644	2254	6508	1282	30294	0	0	0	73,148	75,129	76,603
	児童	424	253	1547	1201	3294	1110	544	2208	509	11183	1265	11346	2	34,886	32,856	33,925
	ティーンズ	14	35	17	158	37	27	9	28	17	598	0	48	0	988	871	917
	参考	71	0	62	8	11	1	0	3	0	0	0	0	0	156	92	94
	郷土	163	32	717	659	145	164	197	152	15	271	0	0	0	2,515	2,294	2,356
	多言語	9	10	14	35	31	35	10	98	16	207	0	2	0	467	236	422
	合計	3,132	2,613	9,743	10,937	8,688	7,981	3,014	8,997	1,839	42,553	1,265	11,396	2	112,160		
	H19年度	3,110	2,712	10,033	11,505	8,299	7,069	2,868	8,593	1,786	43,686	1,247	10,570	0		111,478	
H20年度	3,147	2,762	10,100	11,609	8,507	7,459	2,976	8,752	1,835	44,911	1,262	10,996	1			114,317	
合計	一般	6,901	9,832	23,499	35,172	20,074	29,254	10,129	31,626	5,932	90,966	0	0	0	263,385	249,581	259,715
	児童	1,240	632	4,313	3,916	9,119	3,018	1,498	5,771	1,158	30,725	2,324	36,177	25	99,916	94,895	97,692
	ティーンズ	116	155	245	959	445	328	103	393	143	5,913	0	322	0	9,122	8,982	9,096
	参考	2,007	8	308	487	65	86	138	84	59	302	0	0	0	3,544	3,312	3,320
	郷土	503	57	1,817	1,976	784	410	466	552	26	581	0	0	0	7,172	6,053	6,500
	多言語	13	56	213	152	98	313	90	507	1,392	1,639	4	945	0	5,422	3,666	4,932
	合計	10,780	10,740	30,395	42,662	30,585	33,409	12,424	38,933	8,710	130,126	2,328	37,444	25	388,561		
	H19年度	10,022	9,623	29,188	39,014	26,822	27,772	10,321	32,890	6,715	123,836	2,279	33,246	21		366,489	
H20年度	10,627	10,536	30,439	41,940	29,541	31,814	11,860	36,949	8,311	130,392	2,313	36,510	23			381,255	

(5) 資料区分別・分類別貸出点数

		総記	哲学	歴史	社会科学	自然科学	技術	産業	芸術	言語	文学	紙芝居	絵本	その他	合計	H19年度	H20年度
中央図書館	一般	6,288	19,790	32,710	35,391	27,133	82,188	20,225	93,891	9,382	106,365	0	0	0	433,363	378,676	404,932
	児童	779	972	4,772	3,291	14,667	4,620	1,437	10,411	1,589	43,825	2,903	90,552	172	179,990	181,627	180,452
	ティーンズ	91	178	324	986	572	678	180	980	188	16,723	0	660	0	21,560	21,240	22,311
	参考	16	0	1	11	9	3	8	1	2	0	0	0	0	51	121	51
	郷土	97	29	282	138	102	38	68	84	2	109	0	0	0	949	869	1,031
	多言語	0	63	42	67	17	102	45	455	5,988	840	18	563	0	8,200	3,123	6,949
	合計	7,271	21,032	38,131	39,884	42,500	87,629	21,963	105,822	17,151	167,862	2,921	91,775	172	644,113		
	H19年度	7,611	18,139	38,661	37,411	39,750	73,439	18,765	87,846	11,982	155,344	3,799	92,798	111		585,656	
	H20年度	7,493	18,829	38,735	39,869	39,686	81,657	21,074	93,204	15,444	163,399	3,501	92,674	161			615,726
赤羽根図書館	一般	123	689	650	935	1,035	4,827	614	2,980	571	4,088	0	0	0	16,512	13,052	14,559
	児童	26	42	128	97	371	126	62	1,039	68	1,312	363	5,810	27	9,471	8,670	8,256
	ティーンズ	0	4	2	5	0	4	0	3	1	96	0	9	0	124	89	105
	参考	0	0	0	0	0	0	0	0	0	0	0	0	0	0	0	0
	郷土	0	1	1	2	7	2	1	3	0	12	0	0	0	29	53	44
	多言語	0	46	24	23	102	145	0	46	355	1,209	0	60	0	2,010	840	1,855
	合計	149	782	805	1,062	1,515	5,104	677	4,071	995	6,717	363	5,879	27	28,146		
	H19年度	115	627	676	994	1,234	3,843	398	2,527	524	5,457	329	5,963	17		22,704	
H20年度	108	653	828	1,059	1,383	4,505	564	3,240	912	6,045	287	5,217	18			24,819	
渥美図書館	一般	428	1,086	3,504	2,807	2,436	9,684	2,042	7,164	877	15,140	0	0	0	45,168	37,558	39,216
	児童	178	578	2,556	712	4,673	1,617	564	3,512	504	15,377	1,265	22,243	36	53,815	56,535	57,630
	ティーンズ	6	49	26	115	25	31	4	51	27	1,222	0	34	0	1,590	1,710	1,549
	参考	7	0	0	0	4	0	0	0	0	0	0	0	0	11	13	15
	郷土	23	8	101	45	26	19	27	14	0	37	0	0	0	300	256	294
	多言語	14	2	7	22	57	111	1	29	158	872	0	0	0	1,273	325	1,114
	合計	656	1,723	6,194	3,701	7,221	11,462	2,638	10,770	1,566	32,648	1,265	22,277	36	102,157		
	H19年度	846	1,828	5,757	3,476	7,614	9,751	2,369	10,346	1,248	31,620	1,252	21,934	14		98,055	
H20年度	697	1,805	5,657	3,405	7,642	10,960	2,404	10,352	1,526	33,778	1,336	23,483	10			103,055	
合計	一般	6,839	21,565	36,864	39,133	30,604	96,699	22,881	104,035	10,830	125,593	0	0	0	495,043	430,944	461,944
	児童	983	1,592	7,456	4,100	19,711	6,363	2,063	14,962	2,161	60,514	4,531	118,605	235	243,276	246,832	246,338
	ティーンズ	97	231	352	1,106	597	713	184	1,034	216	18,041	0	703	0	23,274	23,039	23,965
	参考	23	0	1	11	13	3	8	1	2	0	0	0	0	62	134	66
	郷土	120	38	384	185	135	59	96	101	2	158	0	0	0	1,278	1,178	1,369
	多言語	14	111	73	112	176	358	46	530	6,501	2,921	18	623	0	11,483	4,288	9,918
	合計	8,076	23,537	45,130	44,647	51,236	104,195	25,278	120,663	19,712	207,227	4,549	119,931	235	774,416		
	H19年度	8,519	19,278	43,642	41,322	47,572	84,613	20,673	94,140	12,914	187,020	5,927	114,491	95		706,415	
H20年度	8,572	20,594	45,094	41,881	48,598	87,033	21,532	100,719	13,754	192,421	5,380	120,695	142			743,600	

(6) 媒体別(図書以外)資料点数・貸出数

視聴覚資料	資料点数						貸出点数					
	中央	赤羽根	渥美	合計	H19年度	H20年度	中央	赤羽根	渥美	合計	H19年度	H20年度
C D	6,616	1,730	2,390	10,736	9,815	10,259	50,071	1,877	5,926	57,874	60,993	60,921
カセット	158	0	325	483	484	483	93	0	113	206	315	325
V H S	2,068	426	1,244	3,738	3,859	3,806	11867	737	1,063	13,667	26,302	18,668
D V D	1,703	441	419	2,563	1,884	2,245	22378	2,061	2,548	26,987	24,181	24,696
L D	0	0	181	181	181	181	0	0	0	0	169	0
録音図書	112	0	0	112	67	89	36	0	0	36	39	21
複製絵画	156	0	0	156	154	156	691	0	0	691	583	655
合計	10,813	2,597	4,559	17,969	16,444	17,219	85,136	4,675	9,650	99,461	112,582	105,286

雑誌	資料点数						貸出点数					
	中央	赤羽根	渥美	合計	H19年度	H20年度	中央	赤羽根	渥美	合計	H19年度	H20年度
一般	23,060	2,296	5,523	30,879	35,709	31,296	46,006	1,912	8,644	56,562	47,048	51,744
児童	1,657	461	298	2,416	2,114	2,298	1,283	245	213	1,741	2,332	2,123
ティーンズ	1,043	10	24	1,077	1,937	1,419	1,682	10	32	1,724	2,252	2,244
合計	25,760	2,767	5,845	34,372	39,760	35,013	48,971	2,167	8,889	60,027	51,632	56,111

(7) 月別利用指標推移

全館合計	4月	5月	6月	7月	8月	9月	10月	11月	12月	1月	2月	3月	合計
開館日数	75	74	67	78	75	75	76	72	69	69	69	75	874
移動図書館巡回数	24	26	38	27	0	28	34	31	32	25	38	24	327
利用者数	16,539	16,988	17,852	19,223	18,386	17,319	17,189	16,735	15,042	16,665	16,460	17,151	205,549
入館者数	30,408	31,887	32,108	39,885	41,790	31,590	33,040	31,583	27,296	29,748	31,664	31,981	392,980
貸出点数	76,051	77,906	82,473	82,664	78,658	78,598	78,822	77,069	68,496	79,532	77,179	76,456	933,904
図書	62,299	64,126	69,162	69,263	64,598	65,369	65,395	63,974	56,702	66,152	64,728	62,646	774,414
雑誌	5,077	5,021	4,879	4,800	5,043	4,988	5,026	5,090	4,598	5,243	4,872	5,390	60,027
視聴覚資料	8,628	8,697	8,382	8,540	8,951	8,180	8,346	7,949	7,138	8,066	7,531	8,364	98,772
複製絵画	47	62	50	61	66	61	55	56	58	71	48	56	691
移動図書館	6,308	7,108	11,724	4,356	0	6,490	7,649	6,821	5,650	7,146	10,050	2,015	75,317
自動貸出機	622	562	619	633	744	605	614	599	587	654	551	729	7,519
リクエスト処理件数	7,278	7,139	7,784	7,984	7,364	7,842	7,537	7,314	7,031	7,264	7,037	7,436	89,010
コピー件数	118	82	105	101	130	94	97	102	82	96	96	93	1,196
コピー枚数	1,018	632	845	991	905	792	660	875	620	754	902	744	9,738
インターネット	1,296	1,201	1,269	1,509	1,721	1,235	1,261	1,230	1,181	1,240	1,249	1,363	15,755
インターネットPC-枚数	469	292	469	634	602	386	597	603	313	381	647	574	5,967
研究室	140	175	188	229	313	170	231	185	141	140	186	121	2,219
視聴ブース	682	714	507	876	1,155	686	524	548	464	492	489	632	7,769

一日平均(3館平均)	4月	5月	6月	7月	8月	9月	10月	11月	12月	1月	2月	3月	合計
利用者数	220.5	229.6	266.4	246.4	245.1	230.9	226.2	232.4	218.0	241.5	238.6	228.7	235.2
貸出点数	1014.0	1052.8	1230.9	1059.8	1048.8	1048.0	1037.1	1070.4	992.7	1152.6	1118.5	1019.4	1068.5
図書	830.7	866.6	1032.3	888.0	861.3	871.6	860.5	888.5	821.8	958.7	938.1	835.3	886.1
雑誌	67.7	67.9	72.8	61.5	67.2	66.5	66.1	70.7	66.6	76.0	70.6	71.9	68.7
視聴覚資料	115.0	117.5	125.1	109.5	119.3	109.1	109.8	110.4	103.4	116.9	109.1	111.5	113.0
複製絵画	0.6	0.8	0.7	0.8	0.9	0.8	0.7	0.8	0.8	1.0	0.7	0.7	0.8
1利用者当貸出点数	4.60	4.59	4.62	4.30	4.28	4.54	4.59	4.61	4.55	4.77	4.69	4.46	4.54
リクエスト処理件数	97.04	96.47	116.18	102.36	98.19	104.56	99.17	101.58	101.90	105.28	101.99	99.15	101.84
コピー件数	1.57	1.11	1.57	1.29	1.73	1.25	1.28	1.42	1.19	1.39	1.39	1.24	1.37
コピー枚数	13.57	8.54	12.61	12.71	12.07	10.56	8.68	12.15	8.99	10.93	13.07	9.92	11.14
視聴ブース	9.09	9.65	7.57	11.23	15.40	9.15	6.89	7.61	6.72	7.13	7.09	8.43	8.89

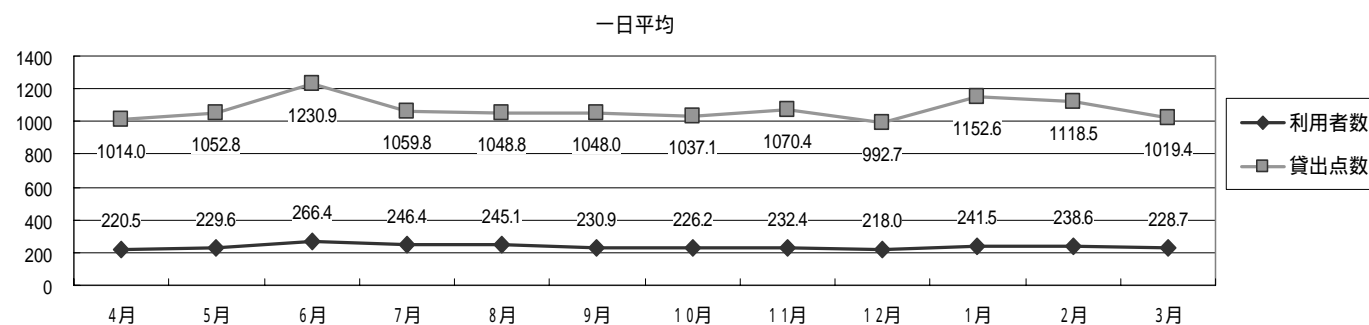
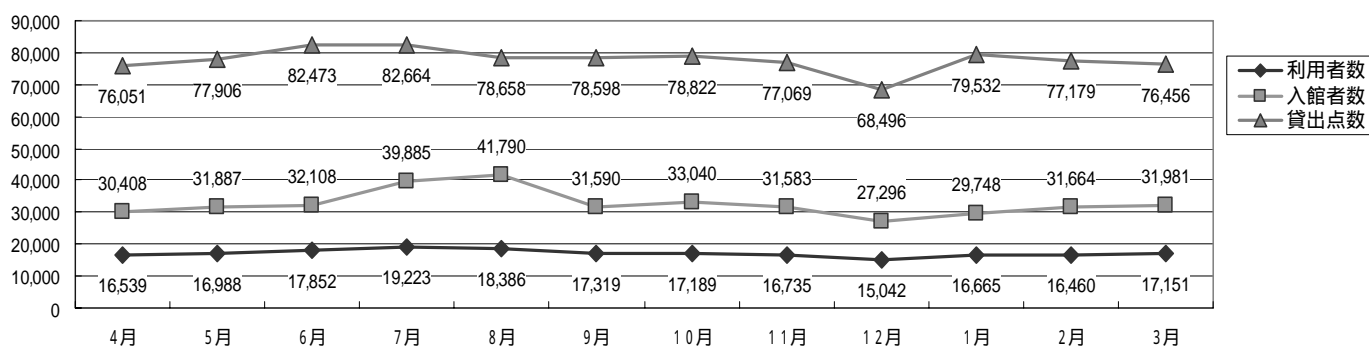

(8) 月別リクエスト処理件数

中央	一般	児童	雑誌	A V	絵画	キャンセル	期限切	提供不能
4月	4,333	465	352	834	0	53	154	0
5月	4,229	469	302	794	0	58	76	0
6月	4,469	607	335	864	0	42	307	0
7月	4,667	702	320	810	0	43	419	0
8月	4,367	543	286	881	0	63	410	0
9月	4,539	506	345	796	0	33	441	0
10月	4,324	555	355	769	0	38	337	0
11月	4,365	463	316	733	0	29	355	0
12月	4,171	405	326	660	2	41	319	0
1月	4,353	442	319	755	3	45	325	0
2月	4,015	444	322	762	9	46	301	0
3月	4,490	435	348	837	0	25	414	0
合計	52,322	6,036	3,926	9,495	14	516	3,858	0
総合計	71,793							

赤羽根	一般	児童	雑誌	A V	絵画	キャンセル	期限切	提供不能
4月	251	47	24	53	0	15	11	0
5月	281	74	21	44	3	5	8	0
6月	243	65	22	51	0	4	20	0
7月	327	74	14	65	0	0	19	0
8月	287	63	20	51	0	1	15	0
9月	252	49	23	43	0	5	14	0
10月	275	37	25	47	0	0	9	0
11月	269	40	25	35	0	0	15	0
12月	294	79	20	32	0	8	17	0
1月	207	68	26	33	0	1	7	0
2月	214	55	27	49	0	0	11	0
3月	215	57	23	31	0	2	13	0
合計	3,115	708	270	534	3	41	159	0
総合計	4,630							

渥美	一般	児童	雑誌	A V	絵画	キャンセル	期限切	提供不能
4月	603	147	62	107	0	12	2	0
5月	559	175	68	120	0	16	12	0
6月	840	141	59	88	0	16	24	0
7月	667	164	64	110	0	17	31	0
8月	588	113	44	121	0	7	24	0
9月	778	324	70	117	0	26	38	0
10月	733	246	68	103	0	20	47	0
11月	698	188	64	118	0	12	30	0
12月	689	183	82	88	0	22	26	0
1月	759	138	55	106	0	11	32	0
2月	771	189	65	115	0	19	12	0
3月	672	130	68	130	0	10	29	0
合計	8,357	2,138	769	1,323	0	188	307	0
総合計	12,587							

全館	一般	児童	雑誌	A V	絵画	キャンセル	期限切	提供不能
4月	5,187	659	438	994	0	80	167	0
5月	5,069	718	391	958	3	79	96	0
6月	5,552	813	416	1,003	0	62	351	0
7月	5,661	940	398	985	0	60	469	0
8月	5,242	719	350	1,053	0	71	449	0
9月	5,569	879	438	956	0	64	493	0
10月	5,332	838	448	919	0	58	393	0
11月	5,332	691	405	886	0	41	400	0
12月	5,154	667	428	780	2	71	362	0
1月	5,319	648	400	894	3	57	364	0
2月	5,000	688	414	926	9	65	324	0
3月	5,377	622	439	998	0	37	456	0
合計	63,794	8,882	4,965	11,352	17	745	4,324	0
総合計	89,010							

(9) 相互貸借内訳

	貸出	借受
愛知県	74	391
名古屋市	162	77
県外自治体	288	123
国会図書館	0	14
大学図書館	7	22

三河地区	貸出	借受
安城市	16	57
岡崎市	88	46
蒲郡市	31	43
刈谷市	22	26
新城市	14	9
高浜市	5	11
知立市	19	8
豊川市	42	26
豊田市	18	118
豊橋市	17	125
西尾市	35	10
碧南市	10	32
一色町	20	0
吉良町	1	9
幸田町	17	13
幡豆町	8	4
三好町	4	12
合計	367	550

合計	貸出	借受
	1,455	1,395

尾張地区	貸出	借受
愛西市	14	3
一宮市	7	39
稲沢市	5	14
犬山市	16	11
岩倉市	8	1
大府市	57	11
尾張旭市	30	3
春日井市	31	17
北名古屋市	41	10
江南市	15	1
小牧市	17	11
瀬戸市	21	7
知多市	24	0
津島市	20	4
東海市	28	9
常滑市	39	25
豊明市	34	4
日進市	31	3
半田市	14	15
弥富市	5	0
阿久比町	2	2
大口町	2	1
蟹江町	10	1
武豊町	8	15
東郷町	14	1
飛島村	0	0
長久手町	19	0
東浦町	3	0
扶桑町	8	1
美浜町	12	1
美和町	22	8
合計	557	218

(1 0) 移動図書館の利用状況

	巡回場所	訪問曜日	訪問時間	巡回数	利用人数	貸出数	平均利用人数	平均貸出数	
い ず み 号	童浦小学校	第1・3火	13:20-14:10	14	729	7734	52.07	552.43	
	衣笠小学校	第1・3水	13:20-14:10	18	499	1786	27.72	99.22	
	南部小学校	第1・3水	14:30-15:30	18	764	2324	42.44	129.11	
	六連小学校	第1・3木	13:20-14:10	19	491	1914	25.84	100.74	
	中部小学校	第1・3金	4月~9月	14:30-15:30	16	746	5087	46.63	317.94
			10月~3月	13:20-14:10					
	大草小学校	第2・4火	4月~9月	13:20-14:10	16	865	3,571	54.06	223.19
			10月~3月	14:30-15:30					
	神戸小学校	第2・4火	4月~9月	14:30-15:30	13	206	2,218	15.85	170.62
			10月~3月	13:20-14:10					
	東部小学校	第1・3金	4月~9月	13:20-14:10	12	492	1,134	41.00	94.50
			10月~3月	14:30-15:30					
	野田小学校	第2・4木	13:20-14:10	16	278	3,324	17.38	207.75	
	若戸小学校	第2・4水	13:20-14:10	16	1,173	9,118	73.31	569.88	
赤羽根小学校	第2・4水	14:30-15:30	15	116	3,718	7.73	247.87		
高松小学校	第2・4木	14:30-15:30	14	437	3,124	31.21	223.14		
小計				187	6,796	45,052	36.34	240.92	
や し の 実 号	福江小学校	第2・4火	4月~9月	14:30-15:30	17	753	2,271	44.29	133.59
			10月~3月	13:20-14:10					
	中山小学校	第2・4火	4月~9月	13:20-14:10	17	383	4,969	22.53	292.29
			10月~3月	14:30-15:30					
	泉小学校	第1・3水	4月~9月	14:30-15:30	18	747	5,510	41.50	306.11
			10月~3月	13:20-14:10					
	清田小学校	第1・3水	4月~9月	13:20-14:10	18	179	4,563	9.94	253.50
			10月~3月	14:30-15:30					
	亀山小学校	第1・3木	4月~9月	14:30-15:30	18	903	3,231	50.17	179.50
			10月~3月	13:20-14:10					
	伊良湖小学校	第1・3木	4月~9月	13:20-14:10	18	320	1,019	17.78	56.61
			10月~3月	14:30-15:30					
	堀切小学校	第2・4水	4月~9月	14:30-15:30	17	1,331	6,269	78.29	368.76
			10月~3月	13:20-14:10					
和地小学校	第2・4水	4月~9月	13:20-14:10	17	603	2,433	35.47	143.12	
		10月~3月	14:30-15:30						
小計				140	5219	30,265	37.28	216.18	
合計				327	12,015	75,317	36.74	230.33	

11. ベストリーダー

一般書

順位	回数	タイトル	著編者	順位	回数	タイトル	著編者
1	170	告白	港かなえ 著	6	114	1 Q 8 4 b o o k 1	村上春樹 著
2	126	流星の絆	東野圭吾 著	7	111	聖女の救済	東野圭吾 著
3	125	容疑者Xの献身	東野圭吾 著	8	110	夢をかなえるゾウ	水野敬也 著
4	117	赤い指	東野圭吾 著	9	108	ガリレオの苦悩	東野圭吾 著
5	115	夜明けの街で	東野圭吾 著	10	105	1 Q 8 4 b o o k 2	村上春樹 著

児童書

順位	回数	タイトル	著編者	順位	回数	タイトル	著編者
1	232	しろくまちゃんのほっとけーき	わかやまけん (ほか)著	6	195	すてきな三にんぐみ	トミー=アンゲラー さく
2	231	かいじゅうたちのいるところ	モーリス センダック さく	7	183	からすのパンやさん	かこさとし 絵
3	219	ぐりとぐらのえんそく	なかがわりえこ 著	8	181	バムとケロのにちようび	島田ゆか さく え
4	216	ぐりとぐら	なかがわりえこ 著	8	173	ハリーポッターと死の秘宝 上	J. K.ローリング 作
5	211	はらぺこあおむし	エリック=カール さく	10	172	そらまめくんとめだかのこ	なかがみわ さく え
				10	172	うちにかえったガラゴ	島田ゆか さく え

ティーンズ

郷土

順位	回数	タイトル	著編者	順位	回数	タイトル	著編者
1	33	こげばん パンにもいろいろあるらしい...	たかはしみき 著	1	19	海で拾ったお地蔵さん	渥美町教育委員会 脚本 渥美町教育委員会 制作
2	32	獣の奏者 1	上橋菜穂子 作	1	19	渥美半島	愛知県立福江高等学校 編
2	31	こげばん パンにも出会いがあるらしい...	たかはしみき 著	3	18	知多四国八十八カ所めぐり	眞野由季江 著
2	29	獣の奏者 2	上橋菜穂子 作	3	18	f r a t t o 2007/02	
5	28	武士道シックスティーン	誉田哲也 著	5	17	たはらの自然めぐり 4	田原市

CD・カセット

ビデオ・DVD

順位	回数	タイトル	アーティスト	順位	回数	タイトル	製作者
1	63	好きです日本	坂本冬美	1	59	ハリー・ポッターと賢者の石	クリス コロンパス 監督
2	60	" THE SOUL "	ドリムズ・カム・トゥル-	2	51	ハウルの動く城	宮崎駿 脚本 監督
2	54	G o i n g : 2001 ~ 2005	ゆず	3	47	ドラえもののび太のドラビアンナイト	藤子 F 不二雄 原作
4	53	F I R S T M E S S A G E	絢香	3	47	ぞうのババール 5	講談社 製作
5	52	ヴォーカリスト 2	徳永英明	5	45	ドラえもののび太のパラレル西遊記	藤子 F 不二雄 原作

絵画

雑誌

順位	回数	タイトル	画家	順位	回数	タイトル	出版社
1	12	印象・日の出	モネ	1	514	すてきな奥さん	主婦と生活社
2	11	種播く人	ゴッホ	2	517	おはよう奥さん	学習研究社
2	11	30歳、またはばら色の人生	デュフィ	3	419	天然生活	地球丸
2	11	十月の朝	ウッド	4	411	E S S E	フジテレビジョン
2	11	にわいばら	ルノアール	5	290	オレンジページ	オレンジページ

12. 新聞

(1) 所蔵新聞

平成22年3月現在

	新聞名	所蔵館			中央館 保存年限
		中央	赤羽根	渥美	
主要紙 (5紙)	朝日新聞(夕刊)				1
	産経新聞				1
	日本経済新聞(夕刊)				1
	毎日新聞(夕刊)				1
	読売新聞				1
地方紙 (3紙)	中日新聞(夕刊)				永年
	東日新聞				永年
	東愛知新聞				永年
業界紙 (5紙)	株式新聞				1
	中部経済新聞				1
	日刊工業新聞				1
	日経産業新聞				1
	日本農業新聞				1
スポーツ紙 (3紙)	スポーツ報知				1
	中日スポーツ				1
	日刊スポーツ				1
児童紙(1紙)	毎日小学生新聞				1
外国紙(1紙)	The Japan Times				1
政党紙 (4紙)	赤旗日曜版				1
	自由民主				1
	プレス民主				1
	公明新聞				1
	官報				1
	図書新聞				1

(2) マイクロフィルム

- ・朝日新聞(名古屋本社発行)県内版
昭和10年11月 平成20年12月 201巻
- ・東愛知新聞
昭和38年2月 平成3年12月 145巻
- ・東海日日新聞
昭和38年10月 平成3年12月 113巻
- ・家庭と学校(田原中部小学校PTA誌)
明治37年11月 昭和19年4月 14巻
- ・田原藩日記等 24巻

(3) 契約データベース等

- ・聞蔵・朝日新聞データベース 中央図書館
- ・中日新聞・東京新聞オンライン 中央図書館
- ・ルーラル電子図書館(農文教データベース) 中央図書館
- ・日経テレコン21データベース 中央図書館
- ・官報情報検索サービス 中央図書館

13 . 条例・規則

(1) 田原市図書館条例

平成 14 年 3 月 25 日

条例第 4 号

(趣旨)

第 1 条 この条例は、図書館法(昭和 25 年法律第 118 号。以下「法」という。)第 10 条及び第 16 条の規定に基づき、田原市図書館(以下「図書館」という。)の設置等について必要な事項を定めるものとする。

(設置)

第 2 条 市民の資料や情報に対する要求にこたえ、自由で公平な資料の提供を中心とする諸活動によって、市民の文化、教養、調査、研究、レクリエーション等の生涯にわたる学習活動を積極的に援助し、かつ、人々の交流とコミュニティ活動の推進に寄与するため、図書館を設置する。

2 図書館は、中央館及び分館によって構成し、その名称及び位置は、次のとおりとする。

区分	名称	位置
中央館	中央図書館	田原市田原町汐見 5 番地
分館	赤羽根図書館	田原市赤羽根町赤土 1 番地
	渥美図書館	田原市古田町岡ノ越 6 番地 4

(職員)

第 3 条 図書館に館長、司書その他必要な職員を置く。

2 館長は、図書館奉仕の機能を達成するため、法第 5 条第 1 項に定める司書となる資格を有する者その他の図書館奉仕に関し学識経験のある者のうちから田原市教育委員会(以下「教育委員会」という。)が任命する。

(利用者の秘密を守る義務)

第 4 条 図書館は、利用者の読書事実、利用事実その他図書館が業務上知り得た利用者個人又は団体に関する情報を他に漏らしてはならない。

(納本制度)

第 5 条 市の機関が、刊行物その他の資料を発行したときは、図書館の求めに応じ、その刊行物等を無償で図書館に納入するものとする。

(損害賠償)

第 6 条 利用者が故意又は過失によって図書館の設備、図書その他資料等をき損し、滅失し、紛失し、又は著しく汚損したときは、その損害を賠償しなければならない。ただし、市長が損害を賠償させることが適当でないとき認めるときは、この限りでない。

(図書館協議会)

第 7 条 法第 14 条第 1 項の規定に基づき、図書館に田原市図書館協議会(以下「協議会」という。)を置く。

2 協議会の委員(以下「委員」という。)の定数は、10 人以内とする。

3 委員の任期は、2 年とする。ただし、委員に欠員を生じた場合における補欠の委員の任期は、前任者の残任期間とする。

4 委員は、再任されることができる。

(委任)

第8条 この条例に定めるもののほか、図書館の管理及び運営に関し必要な事項は、教育委員会が規則で定める。

附 則

(施行期日)

- 1 この条例は、平成14年8月2日から施行する。
(特別職の職員で非常勤のものの報酬及び費用弁償に関する条例の一部改正)
- 2 特別職の職員で非常勤のものの報酬及び費用弁償に関する条例(昭和36年田原町条例第17号)の一部を次のように改正する。

〔次のよう〕略

附 則(平成15年8月20日条例第62号)

この条例は、公布の日から施行する。

附 則(平成17年9月22日条例第105号)

この条例は、平成17年10月1日から施行する。

(2) 田原市図書館の管理運営に関する規則

平成 14 年 3 月 25 日

教委規則第 10 号

第 1 章 総則

(趣旨)

第 1 条 この規則は、田原市図書館条例(平成 14 年田原町条例第 4 号。以下「条例」という。)第 8 条の規定に基づき、田原市図書館(以下「図書館」という。)の管理運営について必要な事項を定めるものとする。

第 2 章 図書館奉仕

第 1 節 通則

(事業)

第 2 条 図書館は、図書館法(昭和 25 年法律第 118 号。以下「法」という。)第 3 条の規定により、次の事業を行う。

- (1) 図書館資料(法第 3 条第 1 号に掲げる図書館資料をいう。以下同じ。)の収集、整理及び保存
- (2) 図書館資料の貸出し
- (3) 読書案内及び参考相談
- (4) 移動図書館の運営
- (5) 読書会、研究会、講演会、鑑賞会、映写会、資料展示会等の主催及び奨励
- (6) 館報その他の読書資料の発行及び頒布
- (7) 時事に関する情報及び参考資料の紹介及び提供
- (8) 学校図書館、博物館、公民館等との連絡提携
- (9) 図書館資料の図書館間相互貸借
- (10) その他図書館の目的達成のために必要な事業

(開館時間)

第 3 条 中央図書館及び渥美図書館の開館時間は、午前 10 時から午後 7 時までとする。ただし、土曜日、日曜日及び国民の祝日に関する法律(昭和 23 年法律第 178 号)に規定する休日については、午前 10 時から午後 5 時までとする。

2 赤羽根図書館の開館時間は、午前 10 時から午後 5 時までとする。

3 田原市教育委員会(以下「教育委員会」という。)が必要と認めたときは、臨時に前 2 項の開館時間を変更することができる。

(休館日)

第 4 条 図書館の休館日は、次のとおりとする。ただし、教育委員会が必要と認めたときは、これを変更し、又は臨時に休館することができる。

- (1) 月曜日(国民の祝日に関する法律に規定する休日(以下「休日」という。)が月曜日に当たるときは、その翌日)
- (2) 12 月 28 日から翌年 1 月 4 日までの日
- (3) 館内整理日 毎月第 2 金曜日(休日を除く。)
- (4) 特別整理期間 毎年 10 日以内で教育委員会の定める日

(利用者の遵守事項)

第 5 条 利用者は、次に掲げる事項を遵守しなければならない。

- (1) 館内で他人に迷惑を及ぼす行為をしないこと。
- (2) 所定の場所以外では飲食及び喫煙をしないこと。
- (3) 職員の指示に従うこと。

(利用の制限)

第6条 教育委員会は、この規則の規定及び館長の指示に従わなかった者に対し、図書館の施設若しくは機器又は図書館資料の利用を一時停止し、又は禁止することができる。

第2節 個人貸出し

(利用登録及び貸出手続)

第7条 図書館資料の貸出しを受けることを希望する者は、氏名、住所等を確認することができる証明書等を提示し、利用申込書(様式第1号)を教育委員会に提出しなければならない。

- 2 教育委員会は、利用申込書の内容を証明書等によって確認の上、田原市図書館利用カード(様式第2号。以下「利用カード」という。)を交付する。
- 3 図書館資料の貸出しを受ける場合には、利用カードを提示しなければならない。

(利用カードの紛失等)

第8条 利用カードを紛失したとき、又は利用申込書に記載した内容に変更が生じたときは、速やかに教育委員会に届け出なければならない。

- 2 教育委員会は、前項の届出のあった利用カードを紛失した者に田原市図書館利用(仮)カード(様式第3号。以下「仮カード」という。)を交付し、紛失が確定したときは、仮カードと引替えに利用カードの再発行を行うものとする。

(貸出しの点数及び期間)

第9条 図書館資料の貸出点数及び期間は、次のとおりとする。

資料区分	貸出点数	貸出期間	備考
図書	10点以内	3週間以内	図書、雑誌、紙芝居等
視聴覚資料	4点以内	3週間以内	ビデオテープ、コンパクトディスク等
絵画	2点以内	4週間以内	複製絵画等

- 2 前項の規定にかかわらず、教育委員会が必要と認めるときは、貸出点数及び貸出期間を別に指定することができる。
- 3 貸出期間の延長は、貸出期間内に申出のあった者に対し、他の利用を妨げない限りにおいて申出のあった日から当該資料区分による貸出期間を限度として認めることができる。

(館外貸出しの制限)

第10条 貴重図書及び教育委員会が特に指定した図書館資料は、館外貸出しを行わないものとする。

(返納を怠った者に対する処置)

第11条 教育委員会は、図書館資料を貸出期間内に返納しなかった者に対し、期間を定めて貸出しを停止することができる。

第3節 団体貸出し

(貸出しの対象)

第12条 教育委員会は、読書活動を行う市内の団体で教育委員会が適当と認めた団体に対し、図書館資料の貸出しを行うことができる。

(個人貸出しの規定の準用)

第13条 第7条から第11条までの規定は、団体に対する貸出しについて準用する。この場合において

第7条第1項中「利用申込書(様式第1号)」とあるのは「団体利用申込書(様式第4号)」と、第8条第1項中「利用申込書」とあるのは「団体利用申込書」と、第9条第1項の表中「10点以内」とあるのは「300点以内」と、「3週間以内」とあるのは「2か月以内」と読み替えるものとする。

第4節 資料の複写

(図書館資料の複写)

第14条 図書館資料の複写は、著作権の侵害が発生しないよう留意する。ただし、技術上複写が困難なものその他教育委員会が不相当と認められたものは、複写することができない。

2 図書館資料の複写を行った者は、その費用を負担しなければならない。

第5節 移動図書館

(移動図書館)

第15条 移動図書館は、市内を巡回して、図書館資料の貸出しその他の図書館奉仕を行う。

(巡回日時及び場所)

第16条 移動図書館の巡回日時及び場所については、教育委員会が別に定める。

2 教育委員会は、天候の不順等により巡回が適当でないとき、巡回を中止することができる。

(移動図書館における貸出期間)

第17条 移動図書館により借り受けた図書館資料の貸出期間は、第9条第1項の規定にかかわらず、その場所を移動図書館が次回に巡回する日までとする。

第3章 図書館資料の寄託

(寄託等)

第18条 図書館は、図書館資料の寄託を受けることができる。

2 図書館資料の寄託に要する経費は、寄託する者の負担とする。ただし、教育委員会が特に必要と認めるときは、予算の範囲内において当該経費の全部又は一部を負担することができる。

3 寄託された図書館資料の取扱いは、図書館の所有に属する図書館資料の取扱いの例による。

4 図書館は、寄託された図書館資料のやむを得ない事由によるき損、滅失、紛失又は汚損について、その責めを負わないものとする。

(寄託の手續等)

第19条 図書館資料を寄託しようとする者は、図書館資料寄託申込書(様式第5号)を教育委員会に提出し、承認を受けるものとする。

2 教育委員会は、寄託を受けたときは、寄託した者に図書館資料受託書(様式第6号)を交付するものとする。

第4章 図書館協議会

(図書館協議会)

第20条 田原市図書館協議会(以下「協議会」という。)に委員長及び副委員長を置き、それぞれ委員の互選により選出する。

2 委員長は、協議会を代表し、会務を総理する。

3 副委員長は、委員長を補佐し、委員長に事故があるとき、又は委員長が欠けたときは、その職務を代理する。

(協議会の会議)

第21条 協議会は、委員長が招集し、委員長が会議の議長となる。

- 2 協議会は、委員の過半数の出席がなければ会議を開くことができない。
- 3 協議会の議事は、出席委員の過半数でこれを決し、可否同数のときは、委員長の決するところによる。
- 4 前3項に定めるもののほか、協議会の運営に関し必要な事項は、委員長が協議会に諮って決める。
(庶務)

第22条 協議会の庶務は、図書館において処理する。

第5章 補則

(委任)

第23条 この規則に定めるもののほか、図書館の管理運営に関し必要な事項は、館長が定める。

附 則

この規則は、平成14年8月2日から施行する。

附 則(平成15年8月20日教委規則第6号)

この規則は、平成15年8月20日から施行する。

附 則(平成16年3月31日教委規則第8号)

この規則は、平成16年4月1日から施行する。

附 則(平成17年9月22日教委規則第17号)

この規則は、平成17年10月1日から施行する。

(3) 田原市図書館資料収集方針

(目的)

第 1 条 この方針は、田原市図書館の管理・運営に関する規則（平成 14 年教育委員会規則第 10 号）第 2 条に規定する事業を十分かつ円滑に運営するため、田原市図書館（以下「図書館」という。）における資料の収集に関して必要な事項を定めることを目的とする。

(基本方針)

第 2 条 図書館は、「知る自由」を持つ地域住民に、資料と施設を提供することを社会的に保障する機関である。地域住民の学習、文化、教養、調査研究、実用及びレクリエーションなどに資する資料を幅広く収集する。

2 広範囲な地域住民の要求や関心、潜在的なニーズ、社会的な動向を反映させ、将来的な利用も視野に入れて、組織的・系統的な資料構成に努める。

3 障害者、外国人、高齢者に対応する資料もニーズに応じて収集する。

4 この収集方針を公開し、地域住民の理解と協力のもとに資料を収集し、資料構成を行う。この収集方針は、地域住民の資料ニーズの変化に対応して適宜改訂していくものとする。

5 図書館は、この収集方針に応じて収集した資料を、資料リストの作成や企画展示などをおして、積極的に紹介をする。

(資料収集における留意点)

第 3 条 多様な意見、対立する意見のある問題については、それぞれの観点に立つ資料を幅広く収集する。

2 著者の思想的、宗教的、政治的な立場にとらわれずに公平、公正に収集する。

3 個人・組織・団体からの圧力や干渉に左右されずに収集する。

(収集資料の種類)

第 4 条 収集資料は次のとおりとする。

(1) 図書

(2) 逐次刊行物

(3) 地域資料

(4) 地図・パンフレット資料

(5) 視聴覚資料

(6) ハンディキャップサービス用資料

(7) その他

(資料別収集方針)

第 5 条 資料別収集方針は、次のとおりとする。

(1) 図書

ア 一般図書は、地域住民の学習、教養、実用及びレクリエーションなどに資するため、基本的、入門的な図書から大学教養課程を目途とする内容の図書を収集する。また、必要に応じて専門的な図書まで幅広く収集する。

イ 参考図書は、地域住民の調査研究のために必要な辞典、事典、年鑑、名鑑、目録、書誌及び地図など幅広く収集する。

ウ 児童図書は、児童が読書の楽しみを発見し、読書習慣の形成と継続に役立つ資料及び調査研究

のための資料を幅広く収集する。

エ ティーンズコーナーの資料として、特に中高生が関心のある分野を幅広く収集する。

オ 外国語資料は、在住外国人の娯楽や生活に役立つ資料を収集し、英語を中心にポルトガル語、スペイン語、中国語など居住者や使用頻度の多い母国語で書かれた資料を収集する。

カ 新鮮で魅力的な資料構成を維持するため新刊書を中心に収集するが、スタンダードな古典も幅広く収集する。

キ 多くの利用に応えるため複本についても柔軟に対応していく。

(2) 逐次刊行物

ア 新聞は、主要全国紙を中心に、専門紙、スポーツ紙、児童向け及び海外の新聞などを収集する。

イ 雑誌は、国内発行の各分野における基本的な雑誌を中心に、海外雑誌、児童及びティーンズ向けの雑誌も含めて収集する。

ウ 年鑑、年報及び白書等は、一般図書及び参考図書に準じて収集する。

(3) 地域資料

ア 田原市及び渥美半島を中心に、関連性の深い周辺地域一帯を含めた地域の歴史、地誌、民俗、芸術、文化及び産業などを記録した資料を収集するものとする。

イ 田原市の作成及び発行する行政資料は田原市図書館条例第5条納本制度に基づき網羅的に収集する。愛知県及び県内市町村等の作成及び発行する行政資料も収集する。

ウ 図書を中心として収集するが、視聴覚資料、パンフレットなど幅広い種類の資料を収集するよう努める。

(4) 地図・パンフレット資料

ア 地図資料は、冊子体地図ばかりではなく、地形図・海図など必要に応じて一枚ものも収集する。

イ パンフレット資料は、地域資料及び各地の情報を容易に得るため、寄贈を中心に収集する。

(5) 視聴覚資料

ア 音響資料（CD・カセットテープなど）は、クラシック、ポピュラー、民族音楽、諸芸、文学作品・朗読、記録など、趣味、教養、レクリエーションに資するものを収集する。

イ 映像資料（ビデオテープ・DVDなど）は、著作権者の許諾を得たものを収集する。映画ばかりではなく、記録、趣味、教養、レクリエーションに資するものを収集する。

ウ 複製絵画は、貸出可能な資料を収集する。

(6) ハンディキャップサービス用資料

図書館利用にハンディキャップのある人たちへのサービスのため、録音図書、大活字本及び点字資料などを作成及び収集する。

(7) その他

ア マイクロフィルムは、新聞地方版・地域新聞を中心に、保存の困難な資料などを作成及び収集する。

イ オンラインデータベースについては、積極的な導入に努める。

（資料選択の方法）

第6条 資料の選択は、図書館職員の合議によって行い、図書館長が決定する。

2 資料選択にあたっては資料構成のバランスや利用者のニーズを把握し、各種出版情報などを積極的に利用する。

（収集方法）

第7条 資料の収集方法は、購入を原則とするが、寄贈、配布等の手段も十分に活用する。この場合においても、この方針の基準を適用する。

(委任)

第8条 この方針に定めるもののほか、資料の収集に関する事項については、館長が別に定める。

附則

この方針は、平成16年4月1日から施行する。

(4) 田原市図書館資料除籍基準

(目的)

第 1 条 この基準は、田原市図書館の管理運営に関する規則（平成 14 年教育委員会規則第 10 号）第 2 条に規定する事業を十分かつ円滑に運営するため、田原市図書館（以下「図書館」という。）における資料の除籍に関して必要な事項を定めることを目的とする。

(基本方針)

第 2 条 図書館は、常に魅力のある適正な資料構成を維持し、充実を図るために、資料の除籍を行う。

(除籍の対象資料及び基準)

第 3 条 除籍の対象となる資料及びその基準は、次の各号に掲げるとおりとする。ただし、郷土資料及び館長が必要と認めた資料については、不用資料の選定対象から除外する。

(1) 亡失資料

- ア 資料点検の結果不明が判明し、その後引き続き調査しても 3 年以上所在不明のもの
- イ 貸出資料のうち、督促等の努力にもかかわらず 3 年以上回収不能なもの
- ウ 不可抗力による災害その他の事故により消失したもの

(2) 不用資料

- ア 汚損又は破損がはなはだしく修理不能であるもの
- イ 内容上及び利用上からみて資料的価値を失ったもの
- ウ 逐次刊行物で定められた保存期限の切れたもの

(除籍資料の決定)

第 4 条 除籍資料の決定は、次の各号に掲げるとおりとする。

(1) 図書館に図書館職員で構成する資料選定会議を置き、除籍基準に基づき除籍資料の選定を行うものとする。

(2) 館長は、前号の選定の結果に基づき、除籍資料を決定するものとする。

2 逐次刊行物の保存年限については、別途定めるものとする。

(不用資料の取扱い)

第 5 条 図書館は、除籍を決定した不用資料を、次の各号に掲げるとおり取り扱うものとする。

- (1) リサイクルブックオフィスへの提供
- (2) 小中学校等公共施設の図書室への提供
- (3) その他館長が必要と認めるものへの提供

2 前号の規定にかかわらず、提供先が決まらなかった資料については廃棄する。

(委任)

第 6 条 この基準に定めるもののほか、資料の除籍に関する必要な事項については、館長が別に定める。

附 則

この基準は、平成 16 年 4 月 1 日から施行する。

(6) 田原市図書館の理念と達成すべき目標 (答申)

平成 20 年 9 月 25 日

田原市図書館協議会

1 はじめに

本協議会は平成 19 年 7 月に図書館長から諮問を受け、田原市図書館の理念とそれに基づく使命、さらに図書館活動の達成すべき目標について審議を行ってきた。

まず、田原市図書館の運営状況について、活動実績と経費の両面で他の図書館との比較を行った。その結果、図書館に対する田原市民の満足度は高く、おおむね効果的で効率的な図書館運営が行われていることを確認した。

図書館活動の理念は、地域のあり方と図書館の果たす役割を明確にすることであると考へた。また、使命は理念を実現するための活動内容を定めたものであるが、これは既に田原市図書館条例に規定されていることを確認した。目標については、より良い図書館活動の実現とその継続のための条件を項目とすることにした。

田原市図書館の理念と使命及び目標について審議した結果を答申する。

2 田原市図書館の現状

田原市図書館は、中央、赤羽根、渥美の三館と移動図書館「いずみ号」、「やしの実号」によって運営されている。

田原市図書館の平成 19 年度市民一人当たり貸出点数 (総貸出点数 / 人口) は、13.1 点であった。平成 18 年度の図書館統計によると、愛知県内では 1 位の飛島村の 13.6 点に次ぎ、県内 2 位に相当する。平成 18 年度の県内平均は一人当たり 5.96 点、全国平均は 5.01 点である。田原市図書館は平均的な図書館の 2 倍以上の活動実績をあげている。

全国の公立図書館で住民一人当たり貸出点数上位 10% の市町村において、一般会計総額に占める図書館費と資料費の割合を集計した資料がある。(参考資料 1) それによると、人口 5 ~ 10 万の市町村で上位 10% にあたるのは 22 市町村であり、その図書館費の平均は 0.97%、資料費は 0.20% であった。

なお、貸出点数において人口 6 ~ 8 万人の図書館で上位 10% の平均は、一人当たり 10.5 点であった。(貸出密度上位の公立図書館整備状況・2005 『図書館雑誌』2006 年 5 月号)

田原市図書館の平成 19 年度決算による図書館費は 1 億 6,936 万 704 円、うち資料購入費は 3,423 万 1,108 円である。これは一般会計総額 347 億 1,107 万 8,191 円に対して、それぞれ 0.49% と 0.10% である。田原市図書館は、貸出点数において同規模自治体の上位 10% に含まれるが、図書館費、資料費の一般会計に占める割合はおおよそ 1/2 である。

(数値は最新のものを利用した。平成 19 年度図書館統計は未発表)

3 田原市図書館の理念

田原市図書館が目指すのは、田原市民一人ひとりが可能性と幸福を追求でき、地域全体の発展と安定が永続的に営まれる社会である。そのためには、知り、学び、楽しむ機会が誰にでも開かれていることが重要である。

図書館は自由で闊達な議論をもとに、民主的な地域社会を形成するために必要な社会的仕組みである。

図書館が目指すべき活動は、次代を担う子どもたちが、夢や希望を持ち、その実現に向かって力強く行動のできる豊かな人間性を育み、市民の皆さんが、課題に立ち向かい、心豊かに人生を送る、そのために必要な資料や情報の提供である。

4 田原市図書館の使命

市民の資料や情報に対する要求にこたえ、自由で公平な資料の提供を中心とする諸活動によって、市民の文化、教養、調査、研究、レクリエーション等の生涯にわたる学習活動を積極的に援助し、かつ、人々の交流とコミュニティ活動の推進に寄与する。(田原市図書館条例第2条より)

5 達成すべき目標について

市民一人当たり年間貸出点数 20点

現在、教育の成果と方法の両面においてフィンランドが世界中の注目を集めている。フィンランドにおいて、国民一人当たりの年間貸出点数は20点前後と報告されている。読書量が教育の基盤であることに着目して、市民一人当たりの貸出し点数をフィンランドと同水準とする。現状の田原市図書館の実績を50%程度上回るものであるが、今後も市民の要望にこたえ、諸条件を整備することで達成可能であると考えます。

中央図書館の年間来館者数 40万人

図書館は公共施設の中でも、最も集客力のある施設であり、地域活性化への貢献も図書館の役割である。田原中心部への集客に、中央図書館も一端を担っている。40万人は過去最多の平成15年度の実績である。「いつでも、どこでも、誰にでも、何でも」という図書館活動の徹底を図り、講演会や児童へのお話会などの活動にも、より積極的な取り組みを図れば、目標達成が可能となる。

市民満足度の向上

田原市総合計画の施策についての市民意識調査(平成19年)では、「図書館の充実」が1位であった。今後も図書館活動の評価として市民満足度を重視し、その向上に努める必要がある。

専門職員(司書)の比率 90%以上の維持

平成20年度の図書館職員は34名である。運転手と臨時職員を除いた29名(正規11名、嘱託18名)のうち、司書資格を持つ職員は28名、96.6%である。田原市図書館が効果的な図書館運営を行っている最大の理由は、有能でモチベーションの高い専門職員の存在である。専門職員は現場での経験を積み重ねることによって、判断力や処理能力がさらに高まる。市民への高度なサービスを行うためには、今後も専門職員の比率90%以上を維持すべきである。

開架資料点数に占める新規資料の割合 15%

開架資料点数に対して、毎年15%相当の新規資料を受け入れれば、開架書架を平均6.7年で更新する。貧弱な蔵書に失望を感じれば、利用者はその図書館に目を向けなくなる。図書館資料で重要なのは、量(点数)ではなく質(利用者のニーズにこたえる資料群)である。利用者が直接手に取る開架資料には、とりわけ新鮮さと利用者ニーズが重要な要素である。

田原市図書館の開架資料点数は、24万5千点(中央13万、赤羽根3万、渥美8.5万)。その15%に当たる3万6千800点が毎年必要な増加点数である。平成18年度の資料購入費は5千882万2,649円で図書、雑誌、視聴覚資料を合わせて3万3千252点を購入した。おおむね6千万円の資料費によって、新規資料15%の達成が可能になる。今後とも資料費の確保に努めてほしい。

6 参考資料

1) 貸出密度上位10%の市町村の図書館費、資料費の普通会計歳出額に占める割合

作成：日本図書館協会

人 口	対象市町村数	図書館費	資料費
1万未満	25	0.92%	0.26%

1～2万	30	0.86%	0.25%
2～3万	20	0.77%	0.19%
3～5万	22	1.29%	0.25%
5～10万	22	0.97%	0.20%
10～20万	13	1.30%	0.15%
20万～	10	0.84%	0.11%

人口段階別に貸出密度（住民一人当り貸出数）上位10%の市町村（政令指定都市、特別区除く）の普通会計歳出総額に占める図書館費（人件費を含む）資料費の割合をみた。（『日本の図書館2005』、『市町村別決算状況調 2003年度』）

2) 「公立図書館の設置及び運営上の望ましい基準」文部科学省告示（平成13年）

(3) 図書館サービスの計画的実施及び自己評価等

公立図書館は、そのサービスの水準の向上を図り、当該図書館の目的及び社会的使命を達成するため、そのサービスについて、各々適切な「指標」を選定するとともに、これらに係る「数値目標」を設定し、その達成に向けて計画的にこれを行なうよう努めなければならない。

公立図書館は、各年度の図書館サービスの状況について、図書館協議会の協力を得つつ、前項の「数値目標」の達成状況等に関し自ら点検及び評価を行なうとともに、その結果を住民に公表するよう努めなければならない。」

開館時間

火～金 10:00～19:00

土日祝 10:00～17:00

(赤羽根図書館は平日10:00～17:00)

休館日

月曜日、館内整理日(第2金曜日)

12月28日～1月4日、特別整理期間

ホームページアドレス

教育委員会

www.city.tahara.aichi.jp/section/kyoiku/

図書館

www.city.tahara.aichi.jp/section/library/

連絡先

中央図書館 ☎0531 - 23 - 4946

赤羽根図書館 ☎0531 - 45 - 3426

渥美図書館 ☎0531 - 33 - 1114

貸出規則

資料の種類	貸出数	貸出期間
本・雑誌・紙芝居	10冊以内	3週間以内
CD・ビデオ・DVD	4点以内	3週間以内
複製絵画など	2点以内	4週間以内

雑誌の貸出はバックナンバーのみとなります。